



Ломоносовский Районный Вестник

Газета совета депутатов и администрации муниципального образования Ломоносовский муниципальный район Ленинградской области

№8 (601) 5 марта 2011 года

телефон/факс 423-08-87

lomonosovpress@mail.ru

www.lomonosovlo.ru

Милые, родные, прекрасные женщины Ломоносовского района!

От всего сердца поздравляем вас с Международным женским днем! 8 марта – долгожданный, всеми с детства любимый праздник. Наверное, в каждом из нас живут воспоминания о первых цветах, подаренных самому дорогому и близкому человеку на Земле – матери. Мы всегда храним в сердце тепло материнской любви и, в глубине души, надеемся увидеть в каждой женщине те прекрасные черты, которые напоминают нам о маме.

Мир устроен так, что самые трудные, самые тяжелые переживания выпадают на женскую долю: начиная с рождения ребенка, бессонных ночей, тревог за детей. И в то же время, никто не может дать миру столько любви, тепла, заботы, сколько способна это сделать женщина. От Бога дано ей быть ангелом-хранителем, заботящимся о домашнем очаге и о детях, терпеливым учителем и великой труженицей. Издавна на Руси с особым почтением относятся к женщине-матери, потому что вырастить и поставить на ноги детей, воспитать из них достойных людей – это поистине подвиг. И сегодня наши односельчанки не только ежедневно совершают этот домашний подвиг, но и составляют золотой кадровый фонд на полях и фермах, на производстве или в сфере обслуживания, в школах и больницах, сохраняя при этом нежность, обаяние, истинную женственность.

Большое спасибо вам, наши милые и замечательные, за то добро, которые вы принесли в жизнь.

От души желаем всем женщинам Ломоносовского района здоровья, радости, любви, мира и семейного благополучия!

Глава Ломоносовского района
Валерий ГУСЕВ

Глава администрации Ломоносовского района
Евгений УСТИНОВ

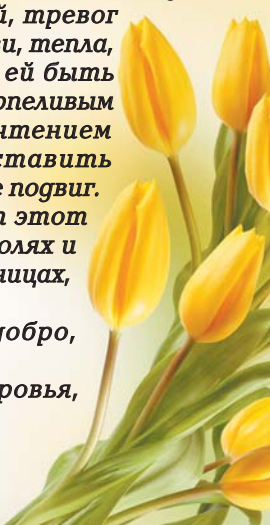

Дорогие женщины Ломоносовского района!

От имени местного отделения партии «Единая Россия» примите сердечные поздравления с весенним праздником – Международным женским днем 8 марта!

Столько добрых слов хочется сказать в этот день любящим и нежным матерям, женам, сестрам – неутомимым труженицам и заботливым хозяйкам, нашим прекрасным «половинкам» и верным спутницам на трудном жизненном пути! Какую бы производственную или социальную отрасль мы ни назвали, везде женщины добиваются успеха, в том числе и на самых ответственных руководящих постах.

В этот замечательный весенний день местное отделение партии «Единая Россия» по Ломоносовскому району желает всем женщинам весеннего настроения, большого счастья, крепкого здоровья и семейного благополучия!



Руководитель местного исполкома партии «Единая Россия» по Ломоносовскому району,
заместитель председателя Совета депутатов МО Ломоносовский муниципальный район,
глава Копорского сельского поселения
Евгений ЧЕРНЯЕВ

Лауреаты Весны-2011

Конкурсу «Женщина года Ленинградской области» в этом году исполняется 15 лет. Одна из его номинаций – «Человек слова и дела» – является исключительно мужской, но прерогатива определять победителей принадлежит женской комиссии. Ежегодно Ломоносовский район представляет свои кандидатуры на конкурс, и наши земляки, своим трудом и добрыми делами завоевавшие уважение односельчан, становятся лауреатами. Итоги конкурса 2011 года подведены, и мы рады представить нашим читателям «Женщину года» – Тамару Николаевну БУТАКОВУ и «Человека слова и дела» – Ивана Геннадьевича КОРНИЛОВА.

Тамара Николаевна закончила Белгородский педагогический институт по специальности «Дошкольная педагогика и психология» и с 1989 года успешно руководит муниципальным детским садом комбинированного вида № 19, который расположен в Лаголово. Это дошкольное учреждение не раз становилось лауреатом областных конкурсов, а в 2010 году – победителем в конкурсе Ленинградской области «Лучший сельский детский сад».

В 2001 году на базе детсада открыт Центр социальной реабилитации для несовершеннолетних детей в возрасте от 3 до 15 лет из асоциальных семей. А в 2006 году произошло объединение детского Центра и Центра по обслуживанию пожилых граждан и инвалидов в единый комплекс – Центр социального обслуживания населения «Надежда», руководить которым поручено Тамаре Николаевне. В том, что она успешно справляется с этой задачей, сомневаться не приходится: наши корреспонденты не раз бывали в «Надежде», а в этом году посетили Центр в Лаголово в связи с 10-летием.

В 2009 году Тамара Николаевна была избрана депутатом Совета Ломоносовского муниципального района. С 2010 года на общественных началах является уполномоченным по правам ребенка в Ломоносовском районе.

Ивана Геннадьевича хорошо знают в районе и особенно в Пенниковском сельском поселении не только как генерального директора ЗАО «Плодоягодное», но

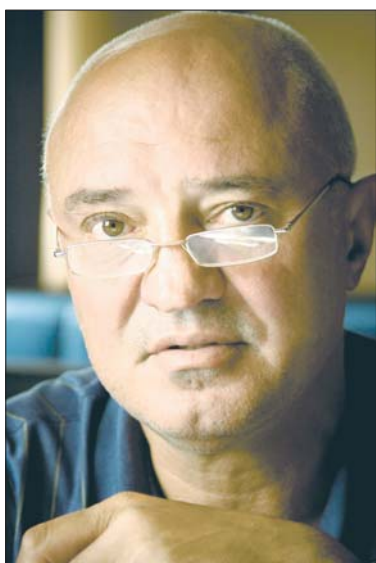

и как человека высокой социальной ответственности, участвующего в добрых делах, оказывающего благотворительную помощь нескольким православным храмам, поддерживающего пожилых людей и тех, кому живется трудно. Неслучайно Иван Геннадьевич на протяжении многих лет является одним из самых деятельных и надежных попечителей Лопухинского детского дома.

Иван Геннадьевич закончил Ленинградский финансово-экономический институт. В мае 2006 года был избран генеральным директором ЗАО «Плодоягодное», когда у этого хозяйства были большие долги; но вскоре стало ясно, что коллектив в своем выборе

не ошибся – новому руководителю удалось добиться стабилизации финансового положения и приступить к реконструкции производства. С особым уважением Иван Геннадьевич относится к ветеранам предприятия, не забывая поздравлять их с праздниками и памяtnыми датами, оказывая всевозможную помощь. Иван Геннадьевич – депутат Пенниковского сельского поселения. У него два жизненных кредо: первое – ЧЕСТЬ дороже денег; второе – не знаешь, что делать, делай шаг ВПЕРЕД.

Мы рады поздравить лауреатов, удостоенных таких прекрасных званий, выражающих истинно народную признательность!



«Надежды» маленький оркестрик под управлением любви

В феврале исполнилось 10 лет Центру «Надежда».

Для многих, очень многих жителей Ломоносовского района к этому имени добавлять ничего не требуется. А для тех, кто с «Надеждой» не знаком, уточним: это Комплексный Центр социального обслуживания населения.

14 февраля 2001 года постановлением главы администрации Ломоносовского района был образован Комплексный территориальный Центр социальной помощи семье и детям. Так что наша «Надежда» началась с детей.

О Центре и его замечательном педагогическом коллективе – на 4-й странице.

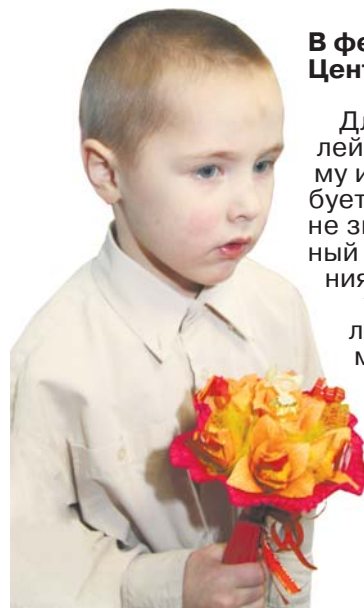

Гражданское общество

ВСЕРОССИЙСКИЙ ПРОЕКТ

Новые дороги в области и районе

Ленинградское областное региональное отделение партии «Единая Россия», а вместе с ним – и местное отделение «Единой России» по Ломоносовскому району, в этом году подключаются к Всероссийскому проекту «Новые дороги городов России». Подробнее о новой партийной инициативе рассказал руководитель местного исполкома «Единой России» по Ломоносовскому району Е.Ю. Черняев.

– По инициативе партии «Единая Россия» в рамках партийного проекта в 2011 году в бюджет Ленинградской области выделены средства в размере 428 727 тысяч рублей. Эти деньги должны быть использованы на ремонт улиц районных центров. Ломоносовский район не имеет на своей территории райцентра, и эта особенность была учтена при разработке проекта на областном уровне. Мы, за счет средств, поступающих в рамках партийного проекта, имеем возможность отремонтировать улицы и дороги в границах населенных пунктов; также впервые в этом году в про-

екте предусмотрены средства на ремонт подъездов к многоквартирным домам и внутридворовых территорий. Эти средства станут существенной помощью бюджетам муниципальных образований первого уровня – то есть, городских и сельских поселений.

«Единая Россия» взяла под особый контроль рачительное использование бюджетных средств, выделенных в рамках проекта «Новые дороги городов России», качество и сроки выполнения работ. Координатором проекта в Ленинградской области назначен член фракции «Единая Россия» в областном Законодательном собрании Игорь

Владимирович Бойченко – председатель постоянной комиссии по строительству, транспорту, связи и дорожному хозяйству. Отделениям «Единой России» в районах поручено изучить мнения и предложения населения; выявить, какие улицы и дворы в первую очередь нуждаются в ремонте. Разумеется, надо учитывать, что все проблемные участки отремонтировать сразу невозможно, но проект «Единой России» – долговременный и запланирован минимум на три года.

Пресс-служба
Ломоносовского района

15 марта – Всемирный день защиты прав потребителей

В Российской Федерации этот день стали отмечать после принятия Закона «О защите прав потребителей» в феврале 1992 года. За это время миллионы жителей России, чьи права как потребителей были ущемлены, получили профессиональную юридическую поддержку.

Уважаемые жители Ломоносовского района!

Сообщаем вам, что с 1 марта 2011 года возобновляет свою деятельность информационно-консультационный центр по вопросам защиты прав потребителей Ломоносовского района. Центр находится по адресу: г. Ломоносов, ул. Есенинская, дом 18, кабинет 18. Специалисты ведут прием граждан по средам с 17 до 19 часов. Контактный телефон: 423-05-74; e-mail: zplomonosovlo@mail.ru

И.о. начальника отдела потребительского рынка,
защиты прав потребителей и поддержки малого и среднего бизнеса Т.В. ПОЛИКАРПОВА

Роспотребнадзор на защите здоровья населения и прав потребителей

Коллектив территориального отдела Управления Федеральной службы по надзору в сфере защиты прав потребителей и благополучия человека по Ленинградской области в Ломоносовском районе (далее – Роспотребнадзор) был награжден Дипломом за первое место по итогам деятельности в 2010 году. О том, как работало коллективу в прошедшем году и какие задачи стоят перед ним в году наступившем, мы беседуем с начальником территориального отдела, Главным государственным санитарным врачом по Ленинградской области в Ломоносовском районе В. И. ГОЛОЦУКОВОЙ. Вот что рассказала Вера Ивановна.

– Прошедший год для нас характерен постоянно наращиваемыми усилиями по обеспечению действия на подведомственной территории двух законов. А именно: Федеральным законом №52 ФЗ от 30.03.1999 «Закон о санитарно-эпидемиологическом благополучии населения» и Законом РФ «О защите прав потребителей» № 2300-01 от 07.02.1992 г. Наши действия регулируются федеральным актом № 294 ФЗ от 26.12.2008, который регламентирует порядок проведения проверок, осуществляемых Роспотребнадзором и другими надзорными органами. Напомним, что сейчас проверка предприятия или любого другого объекта предполагается, в основном, как плановая – раз в три года. Внеплановые же проверки проводятся по исполнению ранее выданного предписания, по обращениям о нарушении прав потребителей либо о возникновении угрозы здоровью и жизни населения в связи с нарушениями санитарных норм и правил. По особо значимым вопросам проверки проводятся по поручению Правительства РФ.

Как показала практика в минувшем году, на предприятиях торговли, общественного питания, пищевой промышленности, где особенно важно соблюдение санитарных норм, плановые проверки куда менее результативны, чем внеплановые. Понятно же, что в ожидании визита инспектора или санитарного врача, проверяемые постараются не ударить в грязь лицом, а вот в остальное время могут допускать вопиющие нарушения санитарных правил. Поэтому результативность внеплановых проверок была значительно выше; в особенности проверок, инициированных прокуратурой с привлечением специ-

алистов территориального отдела. В целом, при снижении числа проверок количество выявленных нарушений и принятых по ним мер в 2010 году увеличилось.

Принятые меры – это штрафы, обращения в суды по приостановке деятельности предприятий – правонарушителей и с исковыми заявлениями по защите прав неопределенного круга потребителей. Так, в 2010 году Ломоносовским районным судом было удовлетворено исковое заявление Управления Роспотребнадзора по Ленинградской области к ООО «ЛР ТЭК» за противоправные действия по отключению горячей водоснабжения на срок, превышающий установленный законом. Отключения горячей воды в ряде населенных пунктов района на срок более двух недель были признаны противоправными.

Жительницей д. Яльгелево был подан иск в суд о возмещении материального ущерба и компенсации морального вреда за непредоставление горячей водоснабжения в течение длительного срока. Иск судом был удовлетворен частично, действия ООО «ЛР ТЭК» также были признаны незаконными, потребителю был возмещен моральный вред в размере 5 тысяч рублей.

Жители индивидуально могут подавать заявления в свою управляющую компанию на перерасчет стоимости коммунальных услуг при их ненадлежащем исполнении.

Воспитание активного потребителя – это одна из основных задач нашей службы на ближайшее время. Если бы каждый потребитель более грамотно и настойчиво реализовывал свои права, определенные законодательством о защите прав потребителей, в том числе в судах, – правонарушений в сфере оказания услуг, выпол-

нения работ и продажи товаров было бы куда меньше.

Сотрудники Роспотребнадзора всегда готовы дать консультации по составлению иска, по разъяснению прав потребителей. Для этого в территориальном отделе есть специалист по защите прав потребителей, к которому всегда можно обратиться лично, письменно или по телефону 423-02-39 (ведущий специалист-эксперт Яковлева Лариса Александровна).

15 марта, в День защиты прав потребителей, по этому телефону будет открыта горячая линия защиты прав потребителей. Кроме того, с 2010 года консультационные услуги оказываются в учебно-консультационном центре ФГУЗ «Центр гигиены и эпидемиологии в Ломоносовском районе» т. 423-49-48.

Вообще надо заметить, что в Ломоносовском районе преобладающее количество жалоб от потребителей идет именно на некачественные коммунальные услуги. Конкретнее – из 133 письменных жалоб в Роспотребнадзор в 2010 году 72 жалобы – на услуги ЖКХ. В нашем районе сложилась неблагоприятная ситуация: большинство жизненно важных объектов ЖКХ находится на балансе предприятий-банкротов, что затрудняет своевременный ремонт, реконструкцию и модернизацию. Такое сложное положение в системе ЖКХ требует от руководства района и сельских поселений принятия соответствующих управленческих решений! На федеральном уровне проблемы ЖКХ, обеспечения населения России чистой питьевой водой вынесены на приоритетный уровень.

В прошедшем году специалистами отдела, совместно с органами прокуратуры, администрацией района проведена большая работа по организации летней оздоро-

ПОЗДРАВЛЯЕМ ЮБИЛЯРА!

8 марта, в прекрасный весенний праздничный день, исполняется 65 лет Главе Ломоносовского муниципального района Валерию Сергеевичу ГУСЕВУ.

Большую часть своей жизни и труда Валерий Сергеевич посвятил Ломоносовскому району. Прошло 40 лет с тех пор, как он поступил на работу на пленочный завод «Большевик», и 14 лет, как ему доверено руководство районом. Сегодня Валерий Сергеевич продолжает трудиться на высшей выборной должности муниципальной службы.

Его биография может служить примером преданности земле, на которой он создал свою семью и вырос в профессиональном и гражданском смысле; товарищам, с которыми делил радости и трудности; району, которому служит, опираясь на практические знания и многолетний опыт; России, с которой накрепко связан сыновней любовью.

Труд Валерия Сергеевича отмечен многими Правительственными наградами, среди которых – медаль Ордена «За заслуги перед Отечеством» II степени и Орден Дружбы, а также высокими наградами Русской Православной церкви, одна из которых – серебряная медаль Святого Первоверховного апостола Петра – была вручена ему в прошлом году по благословению Святейшего Патриарха Московского и всея Руси Кирилла.

Все, кто работал и работает с Валерием Сергеевичем, встре-



чался с ним по службе или личным вопросам, его друзья и соседи знают его как располагающего к общению, жизнерадостного, спортивного, доброжелательного человека.

Редакция газеты «Ломоносовский районный вестник» присоединяется к многочисленным поздравлениям в адрес юбиляра. Самые добрые пожелания Вам, Валерий Сергеевич; счастья, мира, здоровья, благополучия Вам и Вашим близким!



вительной кампании. Летний всплеск инфекционных заболеваний. В целом в 2010 году заболеваемость по основным инфекциям снизилась, показатели заболеваемости ниже областных.

Большую роль в профилактике инфекционных заболеваний играет иммунопрофилактика. В 2010 году за счет дополнительного финансирования районной администрацией на приобретение противогриппозной вакцины в районе самый высокий охват прививками населения против гриппа, что позволило избежать эпидемии.

Одна из важных задач, решение которой позволит обеспечить охрану здоровья детей и санэпидблагополучие в районе: строительство детских дошкольных учреждений в п. Большая Ижора, Новоселье, Горбушки, капитальный ремонт школ в первую очередь в д. Гостилицы, д. Ропша, реконструкция оздоровительного лагеря «Чайка».

Среди других важных задач деятельности Роспотребнадзора – контроль выполнения муниципальных программ, направленных на обеспечение санитарно-эпидемиологического благополучия населения. Одна из самых важных – программа по профилактике туберкулеза. Сейчас идет разработка программы на 2011 и последующие годы. Важно, чтобы совместными усилиями администраций первого и второго уровней мероприятия

этой программы были финансово обеспечены. К сожалению, из года в год финансирование противотуберкулезной программы сокращалось. Так, в 2009 году было выделено 51 тыс. рублей при плане 250 тысяч, в 2010 году – только 35 тысяч. Программа предусматривала, например, оплаченный проезд инфицированным детям с сопровождающим к фтизиатру для регулярного наблюдения и лечения, а также продуктовые наборы для необходимого им усиленного питания. Уже более двух лет проезд не финансируется. Это совсем немного денег, но это нужно делать. Сейчас в районе растет число выявленных активных больных среди детей, а это значит, что действуют постоянные резервуары инфекции. Меняется возрастная структура заболевших: среди них все больше молодых людей.

И здесь еще раз хочется подчеркнуть: работа органов Роспотребнадзора ведется во благо людей, но она не будет достаточно эффективной без тесного взаимодействия и взаимопонимания с администрациями поселений, района, с депутатами и другими надзорными органами. Здоровье и благополучие населения – наше общее дело.

Материал предоставлен
ТО Роспотребнадзора
по Ленинградской области
в Ломоносовском районе

В правовом поле

ИНФОРМАЦИЯ ФЕДЕРАЛЬНОЙ СЛУЖБЫ СУДЕБНЫХ ПРИСТАВОВ

Для кого граница на замке?

Должник оплатил задолженность по алиментам после вынесения временного ограничения на выезд за пределы РФ.

В Ломоносовском районном отделе службы судебных приставов на исполнении находился исполнительный документ о взыскании алиментов на содержание несовершеннолетнего ребенка с жителя Ломоносовского района.

Задолженность по алиментам составляла более 110 тысяч рублей. Для того, чтобы взыскать с должника денежные средства на содержание несовершеннолетнего ребенка, судебные приставы в соответствии с законом «Об исполнительном производстве» вынесли постановление о временном ограничении права выезда должника за пределы РФ.

В результате мужчина полностью оплатил задолженность по алиментам, а также исполнительский сбор.



Гульнара ГУДУЛОВА,
пресс-секретарь УФССП России по Ленинградской области

Наркотик изъят, перевозчики задержаны

По сообщению старшего оперуполномоченного по особо важным делам ФСКН РФ Дмитрия Курашевского, недавно на территории Ломоносовского района вблизи деревни Черемыкино сотрудниками 1-й оперативной службы 2-го межрайонного отдела ФСКН РФ по Санкт-Петербургу и Ленинградской области были задержаны трое граждан России, перевозившие на личном автомобиле крупную партию гашиша. Наркотик изъят. Ведется следствие.

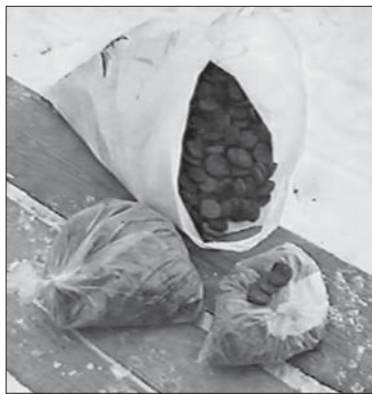

Пресс-служба
Ломоносовского района

Карантин завершен

28 февраля вице-губернатор Ленинградской области Сергей Яхнюк провел заседание противозoonотической комиссии, на котором принято решение об отмене с 6 марта ограничительных мер в отношении Ломоносовского и Гатчинского районов.

Напомним, что в январе нынешнего года после обнаружения в Красносельском районе Санкт-Петербурга очага африканской чумы свиней, некоторые территории Ломоносовского и Гатчинского районов Ленинградской области были включены в первую и вторую угрожаемую зону по опасности распространения вируса.

За время карантина в первой угрожаемой зоне у владельцев было выкуплено и впоследствии уничтожено 245 свиней.

В районах, включенных в угрожаемые зоны, включая личные подворья населения, проводился многократный клинический осмотр животных ветеринарными специалистами.

Кроме того, областными охотхозяйствами был проведен тотальный мониторинг диких кабанов, добытых в Гатчинском и Ломоносовском районах в течение сезона зимней охоты – 48 голов. Клинические исследования показали отсутствие вируса африканской чумы свиней в дикой фауне региона.

Руководитель Россельхознадзора по Санкт-Петербургу Олег Громов поддержал инициативу комиссии о снятии ограничительных мер: план по локализации и ликвидации очага заболевания выполнен полностью.

По информации ветеринарной службы Ленинградской области, сегодня все 45 свиноводческих хозяйств региона работают в закрытом режиме, животные в малых фермерских и личных подворьях не выпускаются за их пределы.

Вице-губернатор Ленинградской области Сергей Яхнюк, подводя итог проделанной работы, высоко оценил совместную работу правоохранительных и ветеринарных служб. В то же время, по его словам, в дальнейшем меры профилактики необходимо проводить еще более внимательно и четко. Вирус и впредь не должен попадать на территорию региона – сказал Сергей Яхнюк.

Департамент информационной политики
Правительства
Ленинградской области

ВНИМАНИЮ СТРАХОВАТЕЛЕЙ – ЮРИДИЧЕСКИХ И ФИЗИЧЕСКИХ ЛИЦ!

18 марта 2011 года в 11-00

в Городском ДК (г. Ломоносов, Ораниенбаумский пр., д. 39)

Государственное учреждение –

Ленинградское региональное отделение

Фонда Социального страхования РФ проводит семинар

(бесплатный) на тему:

«О порядке начисления страховых взносов на обязательное социальное страхование на случай временной нетрудоспособности и в связи с материнством.

О порядке назначения, исчисления и выплаты пособий по временной нетрудоспособности, по беременности и родам, ежемесячных пособий по уходу за ребенком».

Л.Б. РОГОВСКАЯ, уполномоченный ГУ-ЛРО ФСС РФ

Если в машине ребенок

В феврале на территории Ломоносовского района проводилась акция «Безопасная перевозка детей». Цель акции – напомнить водителям, что жизнь и здоровье маленьких пассажиров находится в их руках.

Акция стартовала 14 февраля в д. Виллози. За час инспектором по пропаганде ОГИБДД по Ломоносовскому району старшим лейтенантом милиции Анной Харченко совместно с государственным инспектором по дорожному надзору старшим лейтенантом милиции Михаилом Алексеевым было остановлено более 10 машин, но в этот раз водителям-нарушителям не выписывались штрафы, а выдавалась наглядная агитация, памятки с рекомендациями, а также проводилась беседа по профилактике детского дорожно-транспортного травматизма.

Всего же в период операции, которая проводилась взводом ДПС ОГИБДД по Ломоносовскому району, было составлено 23 административных протокола за нарушение ст. 12.23 КоАП РФ (нарушение перевозки детей). Такие меры – не простая формальность; ведь далеко не все соблюдают требования Правил дорожного движения, и это нередко приводит к трагическим последствиям. Так, 9 февраля на территории Ломоносовского района было зарегистрировано ДТП с участием ребенка-пассажира.

Какие же требования Правил дорожного движения необходимо соблюдать, если вы отправляетесь в путь вместе с ребенком? Перед началом движения еще раз убедитесь в том, что дети правильно и надежно пристегнуты ремнями безопасности. Чаще всего именно от водителя зависит жизнь и здоровье других участников до-



рожного движения. Особая ответственность ложится на водителя, если в автомобиле находится ребенок. Позаботьтесь о его безопасности: если он мал – используйте для него **детское удерживающее кресло**. Перевозка детей до 12-летнего возраста в транспортных средствах, оборудованных ремнями безопасности, должна осуществляться с использованием **специальных детских удерживающих устройств, соответствующих весу и росту ребенка**, или иных средств, позволяющих пристегнуть ребенка с помощью ремней безопасности, предусмотренных конструкцией транспортного средства, а на переднем сиденье легковой автомобиля – только с использовани-

ем специальных детских удерживающих устройств.

Запрещается перевозить детей до 12-летнего возраста на заднем сиденье мотоцикла.

При размещении детского удерживающего устройства на переднем сиденье легковой автомобиля **спиной к переднему ветровому стеклу** необходимо **обязательно отключить подушку безопасности пассажира.**

ОГИБДД по Ломоносовскому району желает участникам дорожного движения здоровья, терпения и благополучия!

Инспектор по пропаганде ОГИБДД по Ломоносовскому району
Ленинградской области
А.С. ХАРЧЕНКО

Товарищ милиционер

История советско-российской милиции подошла к концу. Если вдуматься – мы простились с целой эпохой, когда к человеку в серой форме можно было обращаться «Товарищ (или гражданин) милиционер». С 1 марта 2011 года началась эра российской полиции.

Одну из последних крупных акций своей милиционерской истории работники ОВД Ломоносовского района провели 11 февраля. В этот день ответственным дежурным от руководства по РОВД была подполковник милиции, начальник отделения по делам несовершеннолетних Наталья Бородина.

И рейд, состоявшийся в тот день, был посвящен в основном именно ее подопечным – подросткам и их родителям. А вот участие в нем принимали не только инспектора ОДН, но и все другие службы ОВД: уголовный розыск, служба участковых уполномоченных и даже ГИБДД.

Операция началась с развода и инструктажа, проведенного ответственным дежурным и начальником 114-го отделения милиции майором милиции Андреем Чепрасовым в помещении отделения в Лаголово. Сотрудникам были даны установки, зачитаны их задачи, обозначены основные цели – то есть, выявление и доставление в отделение правонарушителей с целью проверки и предупреждения противоправного поведения. Предстояло проверить адреса неблагополучных семейств в Аннинском и Ропшинском поселениях, заглянуть в торговые точки – не продают ли там спиртное несовершеннолетним, посмотреть, не гуляют ли ребята без сопровождения взрослых по улицам после 23 часов – короче, проследить за порядком и благополучием юного населения подведомственных территорий.

Рейд начинался с 16 часов, а вот закончиться должен был после часа ночи, когда сотрудники сделали обстоятельный доклад оперативному дежурному, и будет подведен окончательный итог всей разнотипной работе.

После развода несколько милиционерских машин разъехались по близлежащим поселениям. А Наталья Владимировна Бородина отправилась на происшествие: в Виллозское поселение, где было зафиксировано проникновение в частный дом. Там же работала оперативно-следственная груп-



па: следователь, сотрудник уголовного розыска, эксперт-криминалист. Вид уютного, ухоженного семейного жилья, разгромленного грабителем, удручает, оставляет впечатление осквернения. Вроде бы и не взяли здесь ничего особо ценного, но все вывернули, выпотрошили. Воистину, что-то нечеловеческое правит такими преступниками!

Работа группы – скрупулезная, тщательная, многочасовая. И – увыв – в этот день не последняя: в Кипенском поселении их тоже уже ждали по такому же печальному поводу. Бородина и туда должна была проехать, а потом еще проверить посты на границах карантинной зоны, заглянуть в опорный пункт – посмотреть, как идет прием жителей участковым. А тем временем поступают первые сведения о задержанных. В Ягелево сразу в двух торговых точках (ЧП Гусаков и ООО «Союзресурс») были задержаны несовершеннолетние, которые продавали спиртные напитки. Инспектора ОГИБДД задержали семерых нарушителей правил дорожного движения, из которых, кстати, один оказался в розыске.

Масштабную работу провели инспектора ОДН Юлия Бойцова и Лилия Романова. Вместе с участковыми они посетили 15 семей, состоящих на учете в ОДН. Увы –

пьяные родители, похожие на помойки квартиры, в которых вынуждены жить дети – обычное зрелище для инспекторов.

Сейчас ужесточился спрос с родителей за воспитание детей. Отговориться занятостью на работе, трудным материальным положением – не удастся: родители детей – извольте отвечать за то, как они учатся, как одеты, хорошо ли питаются, как проводят время. Ведь чаще всего неприкаянным ребенок растет не там, где родители много работают, а там, где пьют в свободное от работы время. Вот тогда взрослым уж точно не до детей.

Но вот вечер перешел в ночь, инспектора сдали протоколы – а их в этот вечер оформлено немало. Кто-то разъезжается по домам, кто-то – продолжает нести свою трудную службу. Не до сна в эту ночь и Наталья Владимировна Бородина – ей до утра анализировать документы, составлять сводку. Ну, а если что случится – то снова в путь. Утро еще не скоро.

А на следующей неделе в большой обход по своей территории пошли уже другие инспектора ОДН – Юлия Корытнова и Наталья Андриянова. К сожалению, работы им хватает, ведь они везде, где нужно помочь детям.

Н.КИР ДЕЕВА, фото автора

Земляки

«Надежды» маленький оркестрик под управлением любви

О чем думала мать маленьких Ильи и Ани, оставляя их на ступеньках социального учреждения в Пскове – здравомыслящему и вменяемому человеку предать себе невозможно. Другую Аню не захотел приютить никто из родных, и девочка жила в противотуберкулезном санатории, – ведь у нее не было ни постоянного жилья, ни даже формальной прописки. Андрей остался совсем один, после того как умерла его мать-наркоманка. Здесь, в стенах дома, внешне похожего на обычный детский сад, в центре поселка Лаголово, решались сотни таких судеб; сотни надломленных ростков, брошенных детей – брошенных навсегда на милость Богию и добрых людей... И такие люди нашлись.

Вспомним совсем недавнюю историю нашего с вами государства Российского: девяностые годы 20-го века, настоящий кризис, обвал рубля, люди месяцами не получают зарплат, пособия, пенсии. В сельской местности выживают только благодаря своим огородам. Семьи распадаются, на улицах появляется много маленьких беспризорников. В эти времена Надежда – да, именно без кавычек! – была спасительной соломинкой для утопающих в море нужды. Лаголовский центр для детей, попавших в трудную жизненную ситуацию, как-то очень быстро, по необходимости, из проекта превратился в реальность; и уютное здание детского сада летом наполнили нестриженные, немытые, неухоженные, оборванные и голодные представители поколения 21-го века. Правда, названная «Надежда» тогда еще не было, но люди, не оставившие надежды спасти попавших в беду мальчишек и девчонок, были всегда.

Об этом вспоминали на встрече, посвященной 10-летию Центра «Надежда» в Лаголово. Коллектив и его бессменного – с самого мо-

мента создания – директора Тамару Николаевну Бутакову поздравляли коллеги, руководители, депутаты, благодетели. От Ломоносовского муниципального района подарок Центру и Почетные грамоты лучшим его сотрудникам вручила заместитель главы районной администрации по социальным вопросам Наталия Владимировна Логинова. От местного отделения партии «Единая Россия» по Ломоносовскому району сертификат на 25 тысяч рублей для приобретения необходимого Центру оборудования вручил руководитель местного исполнительного комитета «Единой России» Евгений Юрьевич Черняев. Почетную грамоту Законодательного собрания Ленинградской области вручил коллективу Центра помощник депутата областного ЗакСа Кирилла Валентиновича Полякова Юрий Михайлович Иноземцев.

Специалист районного комитета по образованию Антонина Ивановна Петрова всей душой прочувствовала эту, совершенно особенную, не работу даже, а миссию – спасти брошенных

детей – за свои долгие годы руководства Ломоносовским психоневрологическим домом ребенка. «Большинство из детей, принятых в Центр, впервые здесь досыта поели, впервые рассмеялись, здесь их впервые ласково стали звать по имени... Вы каждому ребенку отдаете частичку своего доброго сердца,» – сказала она своим коллегам.

И это так. Поэтому много-много самых светлых слов прозвучало в адрес всех, кто трудится в Центре «Надежда». Небольшой коллектив ведет работу в различных отделениях. На стационарном отделении в уютной, домашней обстановке сегодня живут семь дошколят и 11 ребят школьного возраста; самому младшему воспитаннику три года, старшему – 15. А всего с момента открытия Центра на этом отделении прошли реабилитацию 384 ребенка. Дети в Центре не проживают постоянно, как, например, в детском доме. Их здесь, по сути, согревают тем человеческим теплом, которого не смогли они получить в родной семье. И пока ребенок находится в Центре, решается его судьба: если роди-



телей лишат родительских прав, то ребенок должен быть направлен в детский дом, либо передан опекуну, либо принят в новую семью. Возможно, это будет семейно-воспитательная группа, которых за время работы Центра была создана 21 (из них 12 детей остались в семьях под опекой, 7 возвращены в родную семью и лишь 2 ребенка отправлены в детский дом). Кстати, на празднике Тамара Николаевна Бутакова вдруг отошла от привычного для юбилея сценария и... сама преподнесла подарок с сердечной благодарностью Светлане Альбертовне Керпенко, принявшей в свою семью пятерых детей.

С 2002 года открыто отделение дневного пребывания, где педагоги помогают ребятам из трудных семей, проживающим дома и учащимся в своих сельских школах. Есть также отделение профилактики безнадзорности детей и подростков, где только за прошлый год состоялось на патронаже

66 семей, в которых проживает 77 детей.

В 2006 году отделения социальной помощи детям и пожилым людям и инвалидам объединились в единый Центр, руководить которым поручено Тамаре Николаевне Бутаковой. Время показало, что решение было верным. Поэтому под крылом «Надежды» сегодня еще и отделение срочного социального обслуживания для граждан, остро нуждающихся в помощи; стационарное круглосуточное отделение временного пребывания граждан пожилого возраста и инвалидов; два отделения социального обслуживания на дому – в них 29 социальных работников постоянно посещают и помогают людям, которые не в состоянии обслуживать себя самостоятельно.

Старые и малые – две части нашего общества, которым особенно нужна «Надежда»... Уберем кавычки.

А.ГРУШИН, фото автора

Солдатами не рождаются

В Лебяжье с празднованием Дня защитника Отечества в этом году связаны два события, в которых главными героями были будущие воины, а пока еще – школьники.

23 февраля, в самый праздничный день, в поселке Лебяжье прошел первый районный турнир по пейнтболу. Пейнтбол – военизированная игра, приобретающая в мире все большую популярность. Благодаря сотрудничеству руководителей МО Лебяженское городское поселение и военно-патриотического клуба «Росич» ребята старшего школьного возраста получили возможность заниматься пейнтболом в Ломоносовском районе.

Открывая первый районный турнир, глава Лебяженского городского поселения Ю.В. Захарчук и помощник главы администрации Ломоносовского района И.Н. Пыжов поздравили будущих призвыников с Днем защитника Отечества.

Турнир проводил комитет по молодежной политике, культуре, спорту и туризму администрации Ломоносовского муниципального района. В 32 играх приняли участие команды из восьми поселений района. Бои были азартными, но по строгим правилам. Как отметил один из представителей победившей команды Александр Авдеев: «В пейнтболе главное – честность. Можно удержаться на поле

боя обманым путем, но это не будет победой». Кстати, Александр Авдеев после школы намерен поступать в Российскую таможенную академию – учебное заведение военизированного типа.

А тройку лидеров составили: III место – команда «Магnum» из Нинзинского сельского поселения, II место – команда «Альфа» из Виллозского сельского поселения; Кубок № 1 по праву завоевали абсолютные победители – команда «Гюрза» из Лебяженского городского поселения.

Также в первом районном турнире приняли участие команды из Копорья, Ропши, Горбунков, Кипени и Пеников. Квалифицированную организацию и безопасность игроков и зрителей обеспечивали специалисты военно-патриотического клуба «Росич». Участники игр выразили благодарность хозяевам территории – главе Лебяженского поселения Ю.В. Захарчуку, администрации Лебяженского городского поселения и руководству Лебяженской средней общеобразовательной школы; прозвучали многочисленные пожелания проводить такие состязания и в будущем.

На другой день, 24 февраля, в Лебяжье состоялся традиционный слет допризывной молодежи Ломоносовского района, также посвященный Дню защитника Отечества.

Старшеклассники всех школ Ломоносовского района посетили в этот день боевую воинскую часть – 33-ю отдельную бригаду особого назначения Внутренних войск МВД России. Слет был торжественно открыт на площади у мемориала «Защитникам Ленинградского неба» в центре поселка Лебяжье. Старшеклассников и их преподавателей ОБЖ приветствовали помощник главы администрации Ломоносовского муниципального района И.Н. Пыжов, глава Лебяженского городского поселения Ю.В. Захарчук, председатель комитета по молодежной политике, культуре, спорту и туризму С.В. Полидорова, командир воинской части полковник Г.Н. Косинов. В память о героях Великой Отечественной войны к подножию пьедестала, на котором навечно застыл боевой самолет, был возложен венок от администрации района. За большую работу по военно-патриотическому воспитанию молодежи грамотами МО Ломоносовский муниципальный район были награждены командир воинской части полковник Г.Н. Косинов и заместитель командира по воспитательной работе полковник Д.В. Давыдович.

Затем будущие призвыники познакомились с условиями службы и быта военнослужащих, с современным вооружением, экспозицией музея Боевой славы воинской части, пообедали в солдатской столовой. Главная задача слета – настроить ребят на армейскую службу, сформировать положительный образ российских Вооруженных Сил – была выполнена.

Пресс-служба Ломоносовского района



Это – пейнтбол!



Команда – победитель



Открытие турнира по пейнтболу



На слёте допризывной молодежи

Фото И. КУПРИКА

Информация для налогоплательщиков

ВНИМАНИЕ!

НАПОМИНАЕМ НАЛОГОВЫМ АГЕНТАМ:
1 апреля 2011 года истекает срок представления сведений о доходах по форме 2-НДФЛ за 2010 год

ОБРАТИТЕ ВНИМАНИЕ:

приказом ФНС России от 17.11.2010 № ММВ-7-3/611 @ утверждена новая форма № 2-НДФЛ «Справка о доходах физического лица».

В ПОМОЩЬ ВАМ:

программное средство «Налогоплательщик» для подготовки сведений о доходах физических лиц можно получить в налоговой инспекции или бесплатно скачать на сайте Управления ФНС России по Ленинградской области www.r47.nalog.ru: Программные средства / Программные средства для юридических лиц.

Отдел работы с налогоплательщиками

ВРЕМЯ ДЕКЛАРИРОВАТЬ ДОХОДЫ!

Вам надо представить декларацию о доходах 2010 года?

Самостоятельно заполнить декларации по форме № 3-НДФЛ и № 4-НДФЛ Вы сможете с помощью программы «ДЕКЛАРАЦИЯ 2010».

Это программное средство можно получить в налоговой инспекции или бесплатно скачать на сайтах ФНС России www.nalog.ru или Управления ФНС России по Ленинградской области www.r47.nalog.ru:

Программные средства / Программные средства для физических лиц

Отдел работы с налогоплательщиками

Региональные и местные налоги и сборы, специальные налоговые режимы на территории Ленинградской области в 2011 году

Налог на имущество организаций									
Нормативный документ	Глава 30 НК РФ, Закон Ленинградской области от 25.11.2003 № 98-оз «О налоге на имущество организаций» (с изменениями 26.03.2004 № 25-оз, от 25.11.2004 № 95-оз, от 06.04.2005 № 25-оз, 20.06.2005 № 48-оз, от 20.06.2005 № 49-оз, от 05.10.2005 года № 79-оз, от 12.07.06 № 58-оз, от 07.12.06 № 140-оз, от 24.04.2007 № 65-оз, от 20.07.2007 № 122-оз, от 25.12.2007 № 192-оз, от 27.07.2009 № 64-оз, от 09.10.2009 № 77-оз).								
Срок представления налоговых расчетов и декларации	Налоговым периодом признается календарный год. Отчетными периодами признаются первый квартал, полугодие и девять месяцев календарного года. Налоговые расчеты по авансовым платежам представляются по истечении каждого отчетного налогового периода не позднее 30 календарных дней со дня окончания соответствующего отчетного периода, налоговые декларации по итогам налогового периода – не позднее 30 марта года, следующего за истекшим налоговым периодом.								
Срок уплаты	Авансовый платеж по итогам отчетного периода уплачивается не позднее 35 дней по его окончании. Налог, подлежащий уплате по истечении налогового периода, уплачивается до 10 апреля года, следующего за отчетным.								
Налоговая база	Среднегодная стоимость имущества.								
Ставка налога	2,2 %								
Налог на имущество физических лиц									
Нормативный документ	Закон Российской Федерации от 09.12.1991 № 2003-1 «О налогах на имущество физических лиц» (в редакции закона от 22.08.2004 № 122-ФЗ, от 28.11.09 № 283-ФЗ).								
Срок вручения налогового уведомления	Ежегодно до 1 августа.								
Срок уплаты	50% суммы налога не позднее 15 сентября и 50% суммы налога не позднее 15 ноября. По желанию налогоплательщика налог может быть уплачен в полном объеме по первому сроку уплаты, то есть не позднее 15 сентября.								
Объект налогообложения	Находящиеся в собственности физического лица жилые дома, квартиры, комната, дачи, гаражи и иные строения, помещения и сооружения, доли в праве общей собственности на имущество.								
Ставка налога	Устанавливаются представительными органами местного самоуправления (Федеральный закон от 06.10.2003 № 131-ФЗ «Об общих принципах организации местного самоуправления в Российской Федерации») нормативно-правовыми актами в зависимости от суммарной инвентаризационной стоимости строения, помещения и сооружения. Ставки устанавливаются в следующих пределах:								
	<table border="1"> <thead> <tr> <th>стоимость имущества</th> <th>ставка налога</th> </tr> </thead> <tbody> <tr> <td>до 300 000 руб. включительно</td> <td>до 0,1 включительно</td> </tr> <tr> <td>от 300 000 руб. до 500 000 руб. включительно</td> <td>от 0,1 до 0,3 включительно</td> </tr> <tr> <td>свыше 500 000 руб.</td> <td>от 0,3 до 2,0 включительно</td> </tr> </tbody> </table>	стоимость имущества	ставка налога	до 300 000 руб. включительно	до 0,1 включительно	от 300 000 руб. до 500 000 руб. включительно	от 0,1 до 0,3 включительно	свыше 500 000 руб.	от 0,3 до 2,0 включительно
стоимость имущества	ставка налога								
до 300 000 руб. включительно	до 0,1 включительно								
от 300 000 руб. до 500 000 руб. включительно	от 0,1 до 0,3 включительно								
свыше 500 000 руб.	от 0,3 до 2,0 включительно								
Водный налог									
Нормативный документ	Глава 25.2 НК РФ, Федеральный закон от 28.07.2004 № 83-ФЗ вступил в силу с 01.01.2005 (в редакции Федеральных законов от 03.06.2006 № 73-ФЗ, от 04.12.2006 № 201-ФЗ, от 30.12.2006 № 268-ФЗ).								
Срок представления декларации	Налоговым периодом признается квартал. Налоговые декларации по итогам налогового периода представляются налогоплательщиком в налоговые органы (по месту нахождения объектов налогообложения), не позднее 20-го числа первого месяца следующего налогового периода.								
Срок уплаты	Не позднее 20-го числа месяца, следующего за истекшим налоговым периодом. Уплата производится по местонахождению объекта налогообложения.								
Ставка налога	Налоговые ставки устанавливаются по бассейнам рек, озер, морей и экономическим районам в соответствии со ст. 333.12 НК РФ.								
Налог на добычу полезных ископаемых									
Нормативный документ	Глава 26 НК РФ, Федеральный закон от 08.08.2001 № 126-ФЗ (в редакции от 29.05.2002 № 57-ФЗ; от 29.06.2004 № 58-ФЗ, от 27.07.2006 № 151-ФЗ, от 27.07.2006 № 137-ФЗ, от 30.12.2006 № 268-ФЗ, от 08.11.2007 № 261-ФЗ, от 29.11.2007 № 284-ФЗ, от 22.07.2008 № 158-ФЗ)								
Срок представления декларации	Налоговым периодом признается календарный месяц. Налоговые декларации представляются в налоговые органы (по месту нахождения, месту жительства) налогоплательщика, не позднее последнего дня месяца, следующего за истекшим налоговым периодом.								
Срок уплаты	Не позднее 25-го числа месяца, следующего за истекшим налоговым периодом.								
Ставка налога	Налогообложение конкретных видов полезных ископаемых производится по конкретным видам налоговых ставок, установленным в п. 2 ст. 342 НК РФ.								
Сбор за пользование объектами животного мира и за пользование объектами водных биологических ресурсов									
Нормативный документ	Глава 25.1 НК РФ, Федеральный закон от 11.11.2003 № 148-ФЗ (в редакции Федеральных законов от 29.06.2004 № 58-ФЗ; от 29.07.2004 № 95-ФЗ, от 04.11.2006 № 188-ФЗ, от 29.11.2007 № 285-ФЗ, от 06.12.2007 № 333-ФЗ, от 30.12.2008 № 314-ФЗ).								
Срок представления сведений	Плательщики сбора за пользование объектами животного мира, плательщики сбора за пользование объектами водных биологических ресурсов – не позднее 10 дней с даты получения лицензии (разрешения).								
Срок уплаты	Плательщики сбора за пользование объектами животного мира – при получении лицензии (разрешения), Плательщики сбора за пользование объектами водных биологических ресурсов – в виде разового и регулярных взносов. Разовый взнос уплачивается при получении лицензии (разрешения). Сумма взноса определяется как доля исчисленной суммы сбора, размер которой равен 10%. Оставшаяся сумма уплачивается равными долями в виде регулярных взносов, в течение действия лицензии (разрешения). Ежемесячно не позднее 20-го числа.								
Земельный налог									
Нормативный документ	Глава 31 НК РФ, Земельный кодекс РФ от 25.10.2001 № 136-ФЗ (с последующими изменениями и дополнениями), нормативно правовые акты (Решения) представительных органов муниципальных образований Ленинградской области.								
Срок представления декларации	Налоговым периодом признается календарный год. Отчетными периодами признаются первый квартал, второй квартал и третий квартал календарного года (если установлены Решением представительных органов муниципального образования). Налогоплательщики – организации и физические лица, являющиеся индивидуальными предпринимателями, использующие (предназначенные для использования) принадлежащие им на праве собственности или на праве постоянного (бессрочного) пользования земельные участки в предпринимательской деятельности, по истечении налогового периода представляют в налоговый орган по месту нахождения земельного участка налоговую декларацию не позднее 1 февраля года, следующего за истекшим налоговым периодом.								
Срок представления расчета по авансовым платежам	Налогоплательщики – организации или физические лица, являющиеся индивидуальными предпринимателями, использующие (предназначенные для использования) принадлежащие им на праве собственности или на праве постоянного (бессрочного) пользования земельные участки в предпринимательской деятельности, уплачивающие в течение налогового периода авансовые платежи по налогу, по истечении отчетного периода представляют в налоговый орган по месту нахождения земельного участка, налоговый расчет по авансовым платежам по налогу. Сроки представления устанавливаются представительными органами муниципальных образований.								

Срок уплаты	Устанавливается Решением представительного органа местного самоуправления. Физические лица уплачивают налог и авансовые платежи на основании налогового уведомления, направленного налоговым органом. Для налогоплательщиков – организаций или физических лиц, являющихся индивидуальными предпринимателями, использующие (предназначенные для использования) принадлежащие им на праве собственности или на праве постоянного (бессрочного) пользования земельные участки в предпринимательской деятельности, срок уплаты налога и авансовых платежей по налогу не может быть установлен ранее срока, предусмотренного пунктом 3 статьи 398 НК РФ. То есть, налог уплачивается не позднее 1 февраля года, следующего за истекшим налоговым периодом, а авансовые платежи по налогу не ранее последнего числа месяца, следующего за истекшим отчетным периодом.
Объект налогообложения	Земельные участки, предоставленные организациям и физическим лицам, на праве собственности, праве постоянного (бессрочного) пользования или праве пожизненного наследуемого владения, в пределах муниципального образования, на территории которого введен налог.
Ставка налога	Налоговые ставки устанавливаются нормативными правовыми актами представительных органов муниципальных образований и не могут превышать ставок, установленных в ст. 394 НК РФ.
Нормативы распределения земельного налога	Налог и авансовые платежи уплачиваются в бюджет по месту нахождения земельных участков
Транспортный налог	
Нормативный документ	Глава 28 НК РФ, Закон Ленинградской области от 22.11.2002 № 51-оз «О транспортном налоге» (с изменениями от 17.07.2003 № 55-оз, от 24.11.2004 № 94-оз, от 28.11.2005 № 99-оз, от 21.02.2006 № 1-оз, от 12.07.2006 № 54-оз, от 08.06.2007 № 92-оз, от 19.12.2008 № 142-оз, от 30.04.2009 № 35-оз).
Срок представления декларации	Налоговым периодом признается календарный год. Для юридических лиц – до 01.02.2010. Физическим лицам налоговым органом по истечении налогового периода вручается налоговое уведомление о подлежащей уплате сумме налога. Конкретный срок вручения налогового уведомления Законом Ленинградской области от 22.11.2002 № 51-оз «О транспортном налоге» не установлен.
Срок уплаты	Для физических лиц – до 01.03.2010 с обязательным перечислением авансовых платежей, не позднее последнего числа месяца, следующего за отчетным периодом. Для физических лиц – не позднее 30 дней после получения налогового уведомления.
Объект налогообложения	Объектом налогообложения признаются автомобили, мотоциклы, мотороллеры, автобусы и другие самоходные машины и механизмы на пневматическом и гусеничном ходу, самолеты, вертолеты, теплоходы, яхты, парусные суда, катера, снегоходы, мотосани, моторные лодки, гидроциклы, несамоходные (буксируемые суда) и другие водные и воздушные транспортные средства (далее – транспортные средства), зарегистрированные в установленном порядке в соответствии с законодательством РФ
Ставка налога	В размере от 10 до 1000 рублей в зависимости от вида транспортного средства и мощности двигателя.
Единый налог, взимаемый в связи с применением упрощенной системы налогообложения	
Нормативный документ	Глава 26.2 НК РФ (в редакции Федеральных законов от 24.07.2002 № 104-ФЗ, от 31.12.2002 № 191-ФЗ, от 07.07.2003 № 117-ФЗ, от 20.08.2004 № 120-ФЗ, от 29.11.2004 № 141-ФЗ, от 21.07.2005 № 101-ФЗ, от 27.07.2006 № 137-ФЗ, от 30.12.2006 № 268-ФЗ, от 17.05.2007 № 85-ФЗ, от 19.07.2007 № 195-ФЗ, от 22.07.2008 № 155-ФЗ, от 24.11.2008 № 208-ФЗ, от 26.11.2008 № 224-ФЗ, от 17.07.2009 № 165-ФЗ, от 19.07.2009 № 201-ФЗ, от 19.07.2009 № 204-ФЗ, от 24.07.2009 № 213-ФЗ). Закон Ленинградской области от 12.10.2009 № 78-оз.
Срок представления декларации	Налоговым периодом признается календарный год. Отчетными периодами признаются первый квартал, полугодие, девять месяцев календарного года. С 2009 года декларации представляются по итогам налогового периода. Для организаций (по месту своего нахождения) – по итогам налогового периода не позднее 31 марта года, следующего за истекшим налоговым периодом. Для индивидуальных предпринимателей (по месту жительства) – по истечении налогового периода не позднее 30 апреля года, следующего за истекшим налоговым периодом.
Срок уплаты	По истечении налогового периода – не позднее срока, установленного для подачи налоговой декларации за соответствующий налоговый период, авансовые платежи по налогу – не позднее 25 числа первого месяца, следующего за истекшим отчетным периодом.
Объект налогообложения	1. доходы, 2. доходы, уменьшенные на величину расходов.
Ставка налога	1. Если объектом налогообложения являются доходы, налоговая ставка устанавливается в размере 6%. 2. Если объектом налогообложения являются доходы, уменьшенные на величину расходов – 7%.
Единый налог на вмененный доход для отдельных видов деятельности	
Нормативный документ	Глава 26.3 НК РФ (в редакции Федеральных законов от 24.07.2002 № 104-ФЗ, от 31.12.2002 № 191-ФЗ, от 07.07.2003 № 117-ФЗ, от 20.08.2004 № 120-ФЗ, от 29.11.2004 № 141-ФЗ, от 21.07.2005 № 101-ФЗ, от 27.07.2006 № 137-ФЗ, от 17.05.2007 № 85-ФЗ, от 22.07.2008 № 155-ФЗ, от 24.07.2009 № 213-ФЗ). На всей территории Ленинградской области – Решения представительных органов муниципальных образований, которыми определены виды деятельности, подлежащие переводу на систему налогообложения в виде ЕНВД (в пределах перечня, предусмотренного пунктом 2 статьи 346.26 НК РФ), и установлены значения корректирующего коэффициента базовой доходности К2.
Срок представления деклараций	По итогам налогового периода – не позднее 20-го числа первого месяца следующего налогового периода.
Срок уплаты	Уплата производится по итогам налогового периода не позднее 25-го числа первого месяца следующего налогового периода.
Ставка налога	15 % величины вмененного дохода
Единый сельскохозяйственный налог	
Нормативный документ	Глава 26.1 НК РФ (в редакции Федеральных законов от 11.11.2003 № 147-ФЗ, от 05.04.2004 № 16-ФЗ, от 20.08.2004 № 120-ФЗ, от 03.06.2005 № 55-ФЗ, от 29.06.2005 № 68-ФЗ, от 13.03.2006 № 39-ФЗ, от 03.11.2006 № 177-ФЗ, от 27.07.2006 № 137-ФЗ, от 17.05.2007 № 85-ФЗ, от 22.07.2008 № 155-ФЗ, от 22.07.2008 № 155-ФЗ, 24.07.2009 № 213-ФЗ, 25.11.2009 № 275-ФЗ, 28.11.2009 № 283-ФЗ).
Срок представления декларации	Налоговым периодом признается календарный год. Отчетным периодом признается полугодие. С 2009 года декларации представляются по итогам налогового периода. Для организаций (по месту своего нахождения) и индивидуальных предпринимателей (по месту своего жительства) – по итогам налогового периода не позднее 31 марта года, следующего за истекшим налоговым периодом.
Срок уплаты	Авансовые платежи уплачиваются не позднее 25 календарных дней со дня окончания отчетного периода. По итогам налогового периода – не позднее срока, установленного для подачи декларации за налоговый период.
Налоговая база	Денежное выражение доходов, уменьшенных на величину расходов.
Ставка налога	6%

К вашему сведению

График выплаты пенсий и ЕДВ за март в отделениях связи

Дата выплаты по графику	Дата фактической выплаты
3 – 4	3 марта
5 – 6	4 марта
7	5 марта
8 – 9	9 марта
10	10 марта
11 – 12	11 марта
13	12 марта
14 – 15	15 марта
16	16 марта
17	17 марта
18 – 19	18 марта
20	19 марта
21	22 марта

Выплата через отделения Сбербанка и другие кредитные организации:

ОАО «Банк Александровский», ОАО «Рускобанк», ОАО «Банк Таврический», ЗАО «Москомприватбанк» – 16 марта, через кредитные организации без договора – 18 марта.

ОФИЦИАЛЬНО

Администрация МО Лебяженское городское поселение в период с 05 марта по 05 апреля 2011 года проводит публичные обсуждения по вопросу рассмотрения проекта строительства ООО «Линк Девелопмент» Антенных опор (АОЗ) на земельном участке площадью 150 кв.м., расположенном по адресу: г.п. Лебяжье, ул. Дачная, МО Лебяженское городское поселение, Ломоносовского района, Ленинградской области.

Общественные слушания по проектным материалам состоятся 21 марта 2011 года в 17.00 в здании администрации МО Лебяженское городское поселение по адресу: п. Лебяжье, ул. Приморская, д. 68.

С проектными материалами, подлежащими обсуждению, можно ознакомиться в администрации МО Лебяженское городское поселение по адресу: Ленинградская область, Ломоносовский район, пос. Лебяжье, ул. Приморская, д. 68. Контактное лицо: Суржик Евгения Александровна, тел. 8(81376)76-156.

Замечания и предложения направлять письменно в адрес администрации МО Лебяженское городское поселение до 05 апреля 2011 года.

И.о. главы администрации
МО Лебяженское городское поселение О.Ю. ФАУСТОВ

ОФИЦИАЛЬНО

СОВЕТ ДЕПУТАТОВ
МУНИЦИПАЛЬНОГО ОБРАЗОВАНИЯ ГОРБУНКОВСКОЕ
СЕЛЬСКОЕ ПОСЕЛЕНИЕ МУНИЦИПАЛЬНОГО
ОБРАЗОВАНИЯ ЛОМОНОСОВСКОГО МУНИЦИПАЛЬНОГО
РАЙОНА ЛЕНИНГРАДСКОЙ ОБЛАСТИ

РЕШЕНИЕ

от 14 февраля 2011 года

№ 4

О протесте прокурора Ленинградской межрайонной прокуратуры на Устав МО «Горбунковское сельское поселение»

Рассмотрев протест прокурора Ленинградской межрайонной природоохранной прокуратуры от 3.01.2011 № 07-18-2011 на Устав МО «Горбунковское сельское поселение» о несоответствии действующему законодательству абзацев 38, 40 пункта 2 статьи 25 Устава МО Горбунковское сельское поселение Совет депутатов муниципального образования Горбунковское сельское поселение **РЕШИЛ:**

1. Признать обоснованным протест прокурора Ленинградской межрайонной природоохранной прокуратуры от 3.01.2011 № 07-18-2011 на Устав МО «Горбунковское сельское поселение».

2. Постоянной депутатской комиссии по вопросам социальной политики и местного самоуправления при подготовке изменений и дополнений в Устав муниципального образования Горбунковское сельское поселение муниципального образования Ломоносовского района Ленинградской области учесть требования прокурора Ленинградской межрайонной природоохранной прокуратуры о необходимости внесения изменений в абзацы 38, 40 пункта 2 ст. 25 Устава муниципального образования Горбунковское сельское поселение.

3. Настоящее решение вступает в силу со дня его официального опубликования в газете «Ломоносовский районный вестник».

4. Настоящее решение подлежит размещению на официальном сайте муниципального образования Горбунковское сельское поселение www.gorbunki-lmr.ru.

Глава муниципального образования
Горбунковское сельское поселение Л.Х. АСТАПКОВА

ПРОТИВОПОЖАРНАЯ БЕЗОПАСНОСТЬ

Ближнему – защита!

В наступившем году в Ломоносовском районе сложилась сложная ситуация с пожарами. Всего за два месяца 2011 года произошло уже 63 пожара. Только за 4 дня с 11.02.2011 по 14.02.2011 произошло 9 (!) пожаров, которые унесли жизни 5 (!) человек.

Борьба с огнем – это самое длительное сражение в истории. У пожарных дореволюционной поры существовал девиз: «Богу – слава, царю – хвала, ближнему – защита!». «Ближнему – защита!» – осталось главным принципом пожарной охраны. И теперь пожарные делают все, чтобы спасти людей, попавших в беду, порой ценой собственной жизни.

Пожары до сих пор остаются врагами номер один современного города или деревни. Огромные материальные потери, разрушения и жертвы, жертвы, жертвы... К сожалению, до сих пор в человеческом сознании пожар – событие крайне маловероятное. Большинство людей убеждены, что для них или их близких погибнуть на пожаре вероятно не более, чем быть убитыми грозным разрядом. Жизнь ежедневно опровергает это заблуждение, но, к сожалению, об этом знают в основном работники пожарной охраны и скорой помощи.

Причины пожаров разные: и неисправность дымоходов и печей, и неосторожное обращение с огнем, в том числе при курении, и аварийный режим работы электропроводки.

Вот некоторые из этих трагических историй. В одном из поселков Ломоносовского района в отдельной квартире проживала пожилая женщина. Она проживала в квартире одна, родственники записали ее в квартиру ввиду ее нестабильного психического здоровья и неадекватного поведения. Несмотря на то, что квартира была обесточена, газоснабжение и даже вода перекрыты с помощью вентиля в квартире, произошел пожар, на котором пострадала, а вскоре и погибла данная женщина.

Еще одна трагедия произошла в одной из деревень Ломоносовского района. В частном доме проживали трое пожилых людей. Из-за аварийного режима работы электросети в доме произошел пожар. Из дома успели эвакуироваться лишь двое. Пожилая женщина, ввиду преклонных лет, не смогла выйти из горящего дома и погибла на пожаре.

А вот другой случай. В деревенском доме проживал пожилой мужчина. Он злоупотреблял спиртными напитками, много курил, причем имел привычку курить в постели. Неоднократно происходили случаи загорания постельных принадлежностей от непотушенных сигарет, однако соседи успевали потушить возгорание с помощью воды. Но трагедия все-таки произошла. В один из февральских дней произошло очередное возгорание постельных принадлежностей, в результате которого выгорел изнутри дом, а при пожаре погиб мужчина.

Вот несколько историй из, к сожалению, длинного перечня пожаров, уносящих жизни и здоровье, лишая людей крыши над головой и имущества. А ведь порой, соблюдая элементарные меры пожарной безопасности, относясь серьезно и по-хозяйски к своим домам (печному оборудованию, электропроводке), можно избежать большинства этих трагедий.

Очень часто, пытаясь справиться с огнем своими силами, люди гибнут по причине отравления угарным газом. Не стоит думать, что для создания опасной для жизни концентрации угарного газа требуется, чтобы выгорело едва ли полдома или полквартиры. В помещении площадью 20 м.кв. достаточно сжечь всего 180 гр. древесины или 240 гр. бумаги – и угарный газ убьет все живое.

Если с начавшимся на кухне или в комнате пожаром не удалось справиться в течение нескольких минут, помните: дальнейшая борьба с ним не только бесполезна, но и смертельно опасна! Немедленно вызывайте пожарных!

От огненной беды не застрахован никто. Если пламенный смерч все же ворвался в ваш дом,



очень важно не растеряться и действовать по строго отработанной схеме.

● В первую очередь позвоните в пожарную охрану по телефону «01».

● Помните, если в доме или в квартире находятся дети или пожилые люди – помогите им покинуть помещение.

● Покидая помещение, плотно прикройте за собой дверь – это ограничит приток кислорода к месту пожара.

● Не забудьте предупредить пожарных о наличии в помещении горючих жидкостей или газовых баллонов. Эта информация поможет пожарным работать с наименьшим риском для жизни и поможет быстрее справиться с пожаром.

● О происшествии надо сообщить если не всем жильцам, то хотя бы ближайшим соседям.

Что можно посоветовать человеку, оказавшемуся в кризисной ситуации? По возможности намочите тряпку и обвяжите ей голову. Это защитит вас от теплового удара. Лягте на пол – там жар не настолько сильный. Только в крайнем случае предпринимайте решение проскочить через огонь к выходу, укрывшись с головой одеялом или покрывалом. Защититься от угарного газа можно, если дышать через мокрую ткань, держась как можно ближе к полу – там всегда есть прослойка воздуха толщиной 10-15 см.

Как вызвать службу спасения, если в руках только мобильный телефон?

● Пользователям компании «Билайн» – позвонить 112, далее, после соединения с оператором, набрать 1 или 001,

● «МТС» – 010,

● «Мегафон» – 112 после соединения с оператором, набрать 1 или 010,

● «Скайлинк» – 01.

● Единый телефон доверия МЧС – 579-99-99.

Пожарные Ломоносовского района поздравляют всех прекрасных представительниц населения района с Международным женским днем и искренне желают всем жителям быть внимательными и осторожными с огнем как в праздники, так и в будни!

В.А. ХАРЬКОВА, дознаватель отдела надзорной деятельности Ломоносовского района

АДМИНИСТРАЦИЯ МУНИЦИПАЛЬНОГО ОБРАЗОВАНИЯ
ЛОПУХИНСКОЕ СЕЛЬСКОЕ ПОСЕЛЕНИЕ
МО ЛОМОНОСОВСКИЙ МУНИЦИПАЛЬНЫЙ РАЙОН
ЛЕНИНГРАДСКОЙ ОБЛАСТИ

ПОСТАНОВЛЕНИЕ

от 03.09.2009 г

№ 13/1

«О подготовке правил землепользования и застройки территории МО Лопухинское сельское поселение МО Ломоносовский муниципальный район Ленинградской области»

В целях обеспечения правовых основ градостроительной деятельности, создания условий для устойчивого развития территорий МО Лопухинское сельское поселение, сохранение окружающей среды и объектов культурного наследия, создания условий для планировки территории муниципального образования, обеспечение прав и законных интересов физических и юридических лиц, создание условий для привлечения инвестиций, в том числе путем предоставления возможности выбора наиболее эффективных видов разрешенного использования земельных участков и объектов капитального строительства, в соответствии с положениями Градостроительного кодекса РФ и Земельного кодекса РФ, Федерального закона № 131-ФЗ от 06.10.03 «Об общих принципах организации местного самоуправления в РФ», Уставом МО Лопухинское сельское поселение, **ПОСТАНОВЛЯЮ:**

1. Приступить к подготовке проекта Правил землепользования и застройки территории МО Лопухинское сельское поселение МО Ломоносовский муниципальный район Ленинградской области и обеспечить последовательный переход к системе регулирования землепользования и застройки на основе градостроительного зонирования территории МО Лопухинское сельское поселение.

2. Создать Комиссию по подготовке проекта Правил землепользования и застройки территории МО Лопухинское сельское поселение в составе, согласно приложению 1.

3. Утвердить Порядок деятельности комиссии по подготовке проекта Правил землепользования и застройки территории МО Лопухинское сельское поселение (приложение 2).

4. Уполномоченному органу Главе администрации Бычкову В.С. администрации МО Лопухинское сельское поселение опубликовать данное постановление в порядке, установленном для официального опубликования муниципальных правовых актов и иной официальной информации, указав:

● состав и порядок деятельности комиссии,
● последовательность градостроительного зонирования применительно к различным частям территории поселения,
● порядок и сроки проведения работ по подготовке проекта правил землепользования и застройки,

● порядок направления в комиссию предложений заинтересованных лиц по подготовке проекта правил землепользования и застройки.

5. Уполномоченному органу Главе администрации МО Лопухинское сельское поселение Бычкову В.С., в установленном законом порядке обеспечить финансирование подготовки Правил землепользования и застройки.

6. Контроль за исполнением настоящего Постановления возложить на специалиста администрации МО Лопухинское сельское поселение Артеменко Е.Б..

Глава администрации
МО Лопухинское сельское поселение БЫЧКОВ В.С.

Официально



**МЕСТНАЯ АДМИНИСТРАЦИЯ
МУНИЦИПАЛЬНОГО ОБРАЗОВАНИЯ
ПЕНИКОВСКОЕ СЕЛЬСКОЕ ПОСЕЛЕНИЕ
МУНИЦИПАЛЬНОГО ОБРАЗОВАНИЯ
ЛОМОНОСОВСКОГО МУНИЦИПАЛЬНОГО РАЙОНА
ЛЕНИНГРАДСКОЙ ОБЛАСТИ**

ПОСТАНОВЛЕНИЕ

« 14 » февраля 2011 г.

№ 8

**О ПОРЯДКЕ ПРЕДОСТАВЛЕНИЯ СУБСИДИЙ, С ЦЕЛЬЮ ВОЗМЕЩЕНИЯ
ЗАТРАТ, СВЯЗАННЫХ С ПРИОБРЕТЕНИЕМ ТВЕРДОГО ТОПЛИВА ДЛЯ
ОПРЕДЕЛЕННЫХ КАТЕГОРИЙ ГРАЖДАН, ПРОЖИВАЮЩИХ
НА ТЕРРИТОРИИ МО ПЕНИКОВСКОЕ СЕЛЬСКОЕ ПОСЕЛЕНИЕ**

В целях реализации статьи 78 раздела III главы 10 Бюджетного Кодекса Российской Федерации, решения совета депутатов МО Пенниковское сельское поселение от 26.01.2011 № 3 **ПОСТАНОВЛЯЮ:**

1. Утвердить Порядок предоставления субсидий, с целью возмещения затрат, связанных с приобретением твердого топлива для определенных категорий граждан, проживающих на территории МО Пенниковское сельское поселение, согласно приложению 1.

2. Постановление главы местной администрации МО Пенниковское сельское поселение от 15.09.2009 № 159 считать утратившим силу.

3. Настоящее постановление подлежит опубликованию в СМИ и размещению на официальном сайте МО Пенниковское сельское поселение www.peniki47.ru.

4. Контроль за исполнением настоящего постановления возлагаю на заместителя главы местной администрации Д.Л. Карасёва.

Глава местной администрации МО Пенниковское сельское поселение В.Н. БОРОДИЧУК

Приложение 1

УТВЕРЖДЕН

постановлением главы местной администрации
МО Пенниковское сельское поселение
от «14» февраля 2011 года № 8

ПОРЯДОК

**предоставления субсидий с целью возмещения затрат,
связанных с приобретением твердого топлива для определенных категорий
граждан, проживающих на территории МО Пенниковское сельское поселение**

1. Общие положения.

1.1. Настоящее положение определяет порядок предоставления субсидий за счет средств местного бюджета муниципального образования Пенниковское сельское поселение, предусмотренных с целью возмещения затрат, связанных с приобретением твердого топлива (уголь, дрова) для определенных категорий граждан (далее – гражданам), проживающих на территории МО Пенниковское сельское поселение.

1.2. Субсидии предоставляются в целях возмещения затрат на безвозвратной и безвозвратной основе на приобретение гражданами твердого топлива, в расчете на одно жилое помещение.

1.3. Главным распорядителем субсидий является местная администрация муниципального образования Пенниковское сельское поселение.

1.4. Субсидии предоставляются в пределах бюджетных ассигнований, утвержденных советом депутатов МО Пенниковское сельское поселение о местном бюджете на соответствующий финансовый год.

1.5. Субсидии предоставляются категориям граждан, определенных решением совета депутатов МО Пенниковское сельское поселение от 26.01.2011 № 3, по представлению ими документов, подтверждающих их принадлежность к указанным категориям.

1.6. Субсидия компенсирует разность в цене приобретаемого гражданами твердого топлива и розничной ценой, утвержденной Приказом комитета по тарифам и ценовой политике (ЛенРПК) на соответствующий год, но не более 1500 (одной тысячи пятьсот) рублей 00 копеек за одну тонну, в объеме не более 3 тонн.

Затраты, связанные с транспортировкой топлива к месту назначения, не компенсируются.

1.7. Граждане вправе реализовать свое право на субсидию путем приобретения твердого топлива у организаций, с которыми заключен Договор о возмещении из местного бюджета поселения разницы в ценах на твердое топливо, реализуемое населению муниципального образования Пенниковское сельское поселение по розничным ценам, либо путем приобретения твердого топлива у сторонних организаций, с последующим получением субсидии (компенсации) в размерах и объемах, установленных решением совета депутатов МО Пенниковское сельское поселение от 26.01.2011 № 3 и настоящим Положением.

**2. Заключение Договора
с организациями поставщиками
твердого топлива.**

2.1. Между местной администрацией муниципального образования Пенниковское сельское поселение и организациями-поставщиками заключается Договор о возмещении из местного бюджета поселения разницы в ценах на твердое топливо, реализуемое населению муниципального образования Пенниковское сельское поселение по розничным ценам.

2.2. В Договоре о предоставлении и целевом использовании субсидий предусматривается:

предмет договора;
права и обязательства сторон;
порядок проведения работ;
порядок оплаты;
срок действия Договора.

2.4. Перечисление денежных средств, в соответствии с Договором, осуществляется еже-

квартально местной администрацией муниципального образования Пенниковское сельское поселение как платеж авансирования, либо ежемесячно по факту отгрузки топлива населению на счет организации – поставщика.

2.5. Организации поставщики твердого топлива предоставляют ежемесячно, не позднее 7 числа месяца, последующего за отчетным периодом, в администрацию муниципального образования Пенниковское сельское поселение справку-отчет по отгрузке твердого топлива населению (Приложение 1) с приложением списка получателей твердого топлива.

**3. Порядок получения субсидий
(компенсаций) гражданами.**

3.1. Основанием для приобретения твердого топлива по компенсированному (субсидированному) ценам у организаций, с которыми заключен Договор, является справка, полученная в местной администрации МО Пенниковское сельское поселение, выданная на основании представленного пакета документов, подтверждающего права гражданина на получение настоящей субсидии (компенсации) (Приложение 2).

3.2. Основанием для получения субсидии (компенсации) за приобретенное твердое топливо у сторонних организаций являются представленные в местную администрацию МО Пенниковское сельское поселение помимо документов, подтверждающих право гражданина на указанную компенсацию, товарного и кассового чеков, подтверждающих факт покупки гражданином топлива.

Указанные документы представляются в местную администрацию МО Пенниковское сельское поселение до 3 числа месяца, последующего за расчетным, в этом случае выплата субсидии (компенсации) производится 10 числа месяца, последующего за расчетным.

В случае, если пакет документов на выплату компенсации представлен позднее 3 числа месяца, последующего за отчетным, выплата переносится на 10 число последующего месяца.

3.3. Выплата субсидии за приобретенное твердое топливо у сторонних организаций производится в кассе местной администрации.

3.4. В случае непредставления гражданином полного пакета документов, перечень которых приведен в Приложении 2 к настоящему Порядку, подтверждающих право гражданина на указанную субсидию (компенсацию), а также указанных в п.3.1 и 3.2, выплата компенсации не производится.

4. Прочие положения.

4.1. Ответственность за полноту и достоверность предоставляемых сведений возлагается на физических лиц – получателей субсидий и юридических лиц – организаций поставщиков твердого топлива, с которыми заключен Договор.

4.2. Контроль за целевым использованием субсидий возлагается на местную администрацию МО Пенниковское сельское поселение.

Приложение 1

к Порядку предоставления субсидий с целью возмещения затрат,
связанных с приобретением твердого топлива для определенных категорий граждан,
проживающих на территории МО Пенниковское сельское поселение

СПРАВКА – ОТЧЕТ № _____ от « _____ » _____ 20 ____ г

**Расчет потребности в бюджетных ассигнованиях на возмещение разницы
в цене на твердое топливо, реализуемое населению по розничным ценам
за _____ 20 ____ года.**

Вид топлива	Количество тонн	Цена 1 тонны, руб.	Стоимость приобретения угля, руб.	Стоимость затрат предприятия, руб.	Всего, руб.	Розничная цена для населения за 1 тонну, руб.	Сумма от продажи населению, руб.	Сумма к возмещению, руб.
Уголь								
Вид топлива	Количество куб.м.	Цена 1 куб.м., руб.	Стоимость приобретения дров, руб.	Стоимость затрат предприятия, руб.	Всего, руб.	Розничная цена для населения за 1 куб.м., руб.	Сумма от продажи населению, руб.	Сумма к возмещению из бюджета, руб.
Дрова								
Всего								

Генеральный директор

Гл.бухгалтер

Приложение 2

к Порядку предоставления субсидий с целью возмещения затрат,
связанных с приобретением твердого топлива для определенных категорий граждан,
проживающих на территории МО Пенниковское сельское поселение

**Перечень документов, представляемых гражданами, постоянно
проживающими на территории МО Пенниковское сельское поселение и
подтверждающих их право на получение субсидии (компенсации)**

Категория граждан	Предоставляемые документы	
	Для отдельных категорий граждан	Для всех категорий граждан
Ветераны Великой Отечественной войны	Удостоверение ветерана Великой Отечественной войны	– Паспорт (с обязательной пропиской на территории МО Пенниковское сельское поселение); – Форма 9; – Справка, характеризующая имущественное положение гражданина
Ветераны труда	Удостоверение ветерана труда	
Инвалиды	Действующая справка МСЭ о признании гражданина инвалидом	
Малолетние узники концлагерей	Удостоверение малолетнего узника концлагерей	
Граждане, проживающие в жилых помещениях с печным отоплением по договору социального найма	Договор социального найма жилого помещения	



Картосграфический материал к решению совета депутатов

МО Ропшинское сельское поселение

№ 6 от 14.02.2011 г.

(решение было опубликовано в газете

«Ломоносовский районный вестник» № 7 (600) от 28.02.2011 г.

Условные обозначения:

— улица Заречная в д. Олики Ропшинского сельского поселения Ломоносовского района Ленинградской области

**ГЛАВА МЕСТНОЙ АДМИНИСТРАЦИИ
МО РОПШИНСКОЕ СЕЛЬСКОЕ ПОСЕЛЕНИЕ
МО ЛОМОНОСОВСКОГО МУНИЦИПАЛЬНОГО РАЙОНА
ЛЕНИНГРАДСКОЙ ОБЛАСТИ**

ПОСТАНОВЛЕНИЕ

№ 15 от 28.02.2011 г.

**Об отмене п. 1.2 постановления главы администрации
Ропшинской волости № 02 от 07.03.2002 г.
«О внесении изменений в Похозяйственный учет
по д. Олики Ропшинской волости»**

Руководствуясь решением совета депутатов МО Ропшинское сельское поселение № 6 от 14.02.2011 г. «О наименовании улицы в квартале индивидуальной жилой застройки дер. Олики МО Ропшинское сельское поселение», **ПОСТАНОВЛЯЮ:**

1. Отменить пункт 1.2 постановления главы администрации Ропшинской волости № 02 от 07.03.2002 г. «О внесении изменений в Похозяйственный учет по д. Олики Ропшинской волости».

2. Сохранить нумерацию домов по улице Заречная в д. Олики Ропшинского сельского поселения.

3. Опубликовать настоящее постановление в газете «Ломоносовский районный вестник».

4. Контроль за исполнением данного постановления возложить на архитектора администрации Гейвандян С.Н.

*Глава местной администрации
МО Ропшинское сельское поселение ЕВДОКИМОВ А. М.*

**СОВЕТ ДЕПУТАТОВ
МУНИЦИПАЛЬНОГО ОБРАЗОВАНИЯ БОЛЬШЕИЖОРСКОЕ ГОРОДСКОЕ
ПОСЕЛЕНИЕ ЛОМОНОСОВСКОГО МУНИЦИПАЛЬНОГО РАЙОНА
ЛЕНИНГРАДСКОЙ ОБЛАСТИ
ТРЕТЬЕГО СОЗЫВА**

РЕШЕНИЕ

«17» февраля 2011 г.

№ 21

Об установлении налога на имущество физических лиц на территории муниципального образования Большеижорское городское поселение

В соответствии с Налоговым кодексом Российской Федерации, Федеральным законом от 06 октября 2003 года N 131-ФЗ «Об общих принципах организации местного самоуправления в Российской Федерации», Федеральным законом от 27 июля 2010 года № 229-ФЗ «О внесении изменений в часть первую и вторую Налогового кодекса Российской Федерации и некоторые другие законодательные акты Российской Федерации, а также признании утратившими силу отдельных законодательных актов (положений законодательных актов) Российской Федерации в связи с урегулированием задолженности по уплате налогов, сборов, пеней и штрафов и некоторых иных вопросов налогового администрирования», Законом Российской Федерации от 09 декабря 1991 года N 2003-1 «О налогах на имущество физических лиц» Совет депутатов муниципального образования Большеижорское городское поселение **РЕШИЛ:**

1. Ввести на территории муниципального образования Большеижорское городское поселение Ломоносовского муниципального района Ленинградской области налог на имущество физических лиц. **Плательщиками налога** являются физические лица – собственники имущества, признаваемого объектом налогообложения.

2. **Объект налогообложения:** находящиеся в собственности физических лиц следующие виды имущества:

жилые дома; квартиры; комнаты; дачи; гаражи; иные строения, помещения, сооружения; доли в праве общей собственности на имущество, указанное в настоящей статье, расположенное на территории Большеижорского городского поселения.

3. **Установить ставки** налога в зависимости от суммарной инвентаризационной стоимости объектов налогообложения в следующих пределах:

Суммарная инвентаризационная стоимость объектов налогообложения	Ставка налога
До 300 000 рублей (включительно)	0,1 %
Свыше 300 000 рублей до 500000 рублей (включительно)	0,3 %
Свыше 500 000 рублей	1,5 %

4. **Льготы** по налогу на имущество предоставляются гражданам в соответствии со статьей 4 Закона РФ от 09 декабря 1991 года N 2003-1 «О налогах на имущество физических лиц».

Налогоплательщики, имеющие право на налоговые льготы, должны предъявить документы, подтверждающие такое право, в налоговый орган по Ломоносовскому району Ленинградской области.

5. **Срок уплаты налога 1 июля** года, следующего за годом, за который начислен налог.

6. Налог на имущество зачисляется в местный бюджет по месту нахождения (регистрации) объекта налогообложения.

7. Признать утратившим силу Решение Совета депутатов муниципального образования Большеижорское городское поселение от 06 октября 2006 года № 30 «Об установлении налога на имущество физических лиц».

8. Настоящее решение вступает в силу с 01 января 2011 года.

9. Настоящее решение опубликовать в газете «Ломоносовский районный вестник».

*Глава муниципального образования
Большеижорское городское поселение НИКЕШИН В.Н.*

**СОВЕТ ДЕПУТАТОВ
МУНИЦИПАЛЬНОГО ОБРАЗОВАНИЯ БОЛЬШЕИЖОРСКОЕ ГОРОДСКОЕ
ПОСЕЛЕНИЕ ЛОМОНОСОВСКОГО МУНИЦИПАЛЬНОГО РАЙОНА
ЛЕНИНГРАДСКОЙ ОБЛАСТИ
ТРЕТЬЕГО СОЗЫВА**

РЕШЕНИЕ

01 марта 2011 г.

№ 24

Об утверждении Положения о порядке возмещения расходов, связанных с осуществлением депутатской деятельности депутатов Совета депутатов МО Большеижорское городское поселение на 2011 г.

В соответствии с ФЗ-131 от 06.10.2003г. «Об общих принципах организации местного самоуправления в РФ», Уставом МО Большеижорское городское поселение, предложением комиссии по бюджету Совет депутатов МО Большеижорское городское поселение **решил:**

1. Утвердить Положение о порядке возмещения расходов, связанных с осуществлением депутатской деятельности депутатов Совета депутатов МО Большеижорское городское поселение, на 2011 г. (Приложение № 1).

2. Утвердить форму финансового отчета депутата о расходах, связанных с осуществлением депутатской деятельности (Приложение № 2).

3. Решение вступает в силу с 01 января 2011 г.

4. Настоящее решение опубликовать в газете «Ломоносовский районный вестник».

Глава муниципального образования Большеижорское городское поселение НИКЕШИН В.Н.

от 16.12.2010 г.

*Ленинградская обл.,
Ломоносовский район, д. Кипень*

**ПРОТОКОЛ ПУБЛИЧНЫХ СЛУШАНИЙ МО КИПЕНСКОЕ СЕЛЬСКОЕ
ПОСЕЛЕНИЕ ЛОМОНОСОВСКОГО МУНИЦИПАЛЬНОГО
РАЙОНА ЛЕНИНГРАДСКОЙ ОБЛАСТИ**

По вопросу: «Об изменениях вида разрешенного использования «Для ведения крестьянского хозяйства», категория земель «Земли населенных пунктов» земельного участка, расположенного по адресу: Ленинградская область, Ломоносовский район, МО «Кипенское сельское поселение», деревня Черемыкино, участок площадью 20000 кв.м., кадастровый номер 47:14:11-13-004:0012 на вид использования «Индивидуальное жилищное строительство»».

Место проведения: **актовый зал местной администрации МО Кипенское сельское поселение.**

Начало слушаний – 16.30.

Председатель слушаний: Щерба А.И., председатель комиссии по собственности и экономическому развитию. Секретарь слушаний: Кюне М.В.

Присутствовали приглашенные: Кюне М.В. – глава МО Кипенское СП. Сорокин М.В. – собственник земельного участка д. Черемыкино, жители МО Кипенское СП – 16 человек (список прилагается).

Предмет слушаний: «Изменения вида разрешенного использования «Для ведения крестьянского хозяйства», категория земель «Земли населенных пунктов» земельного участка, расположенного по адресу: Ленинградская область, Ломоносовский район, МО «Кипенское сельское поселение», деревня Черемыкино, участок площадью 20000 кв.м., кадастровый номер 47:14:11-13-004:0012 на вид использования «Индивидуальное жилищное строительство»».

Основание для проведения слушаний: **Решение совета депутатов МО Кипенское сельское поселение № 93 от 25 октября 2010 г. «О назначении публичных слушаний по заявлению гр-на Сорокина М.С.».**

Извещение о проведении публичных слушаний: Публикация в газете «Ломоносовский районный вестник» № 47 от 03.12.2010 г.

Объект публичных слушаний: Земельный участок по адресу: Ленинградская область, Ломоносовский район, МО «Кипенское сельское поселение», деревня Черемыкино, участок площадью 20000 кв.м., кадастровый номер 47:14:11-13-004:0012, в собственности гр. Сорокина М.С. (Свидетельство о государственной регистрации права: 78-АД № 664854 от 02.04.2010 г.).

Демонстрационные материалы: эскизные проекты.

Письменных обращений граждан и заинтересованных лиц не поступало.

Результаты голосования: «за» – 16 голосов; «против» – 0 голосов; «воздержались» – 0 голосов. Публичные слушания завершены в 16-55.

Председатель слушаний

Щерба А.И.

Секретарь слушаний

Кюне М.В.

19.12.2010 г.

Ленинградская обл., Ломоносовский район, д. Кипень

ЗАКЛЮЧЕНИЕ О РЕЗУЛЬТАТАХ ПУБЛИЧНЫХ СЛУШАНИЙ

По вопросу: «Изменения вида разрешенного использования «Для ведения крестьянского хозяйства», категория земель «Земли населенных пунктов» земельного участка, расположенного по адресу: Ленинградская область, Ломоносовский район, МО «Кипенское сельское поселение», деревня Черемыкино, участок площадью 20000 кв.м., кадастровый номер 47:14:11-13-004:0012 на вид использования «Индивидуальное жилищное строительство»».

Дата проведения: 16.12.2010 г.

Место проведения: актовый зал местной администрации МО Кипенское сельское поселение Ломоносовского района Ленинградской области.

Время проведения: с 16-30 по 16-55.

Организатор публичных слушаний: Комиссия по собственности и экономическому развитию. Председатель слушаний: Щерба А.И. Секретарь слушаний: Кюне М.В.

Основание для проведения публичных слушаний: Решение совета депутатов МО Кипенское сельское поселение № 93 от 25 октября 2010 г. «О назначении публичных слушаний по заявлению гр-на Сорокина М.С.».

Извещение о проведении публичных слушаний: Публикация в газете «Ломоносовский районный вестник» № 47 от 03.12.2010 г.

Предмет публичных слушаний: «Изменения вида разрешенного использования «Для ведения крестьянского хозяйства», категория земель «Земли населенных пунктов» земельного участка, расположенного по адресу: Ленинградская область, Ломоносовский район, МО «Кипенское сельское поселение», деревня Черемыкино, участок площадью 20000 кв.м., кадастровый номер 47:14:11-13-004:0012 на вид использования «Индивидуальное жилищное строительство»».

Объект публичных слушаний: Земельный участок по адресу: Ленинградская область, Ломоносовский район, МО «Кипенское сельское поселение», деревня Черемыкино, участок площадью 20000 кв.м., кадастровый номер 47:14:11-13-004:0012, в собственности гр. Сорокина М.С. (Свидетельство о государственной регистрации права: 78-АД № 664854 от 02.04.2010 г.).

Демонстрационные материалы: эскизные проекты.

В ходе обсуждения: жители Кипенского сельского поселения поддержали изменение вида разрешенного использования земельного участка с «Для ведения крестьянского хозяйства», категория земель «Земли населенных пунктов» на вид использования «Индивидуальное жилищное строительство».

Выводы и рекомендации: Считать публичные слушания состоявшимися.

1. Рекомендовать И.о. главы администрации МО «Кипенское сельское поселение» принять положительное решение по вопросу изменения с вида разрешенного использования «Для ведения крестьянского хозяйства», категория земель «Земли населенных пунктов» земельного участка, расположенного по адресу: Ленинградская область, Ломоносовский район, МО «Кипенское сельское поселение», деревня Черемыкино, участок площадью 20000 кв.м., кадастровый номер 47:14:11-13-004:0012 на вид использования «Индивидуальное жилищное строительство»».

Председатель слушаний:

Щерба А.И.

Глава МО Кипенское сельское поселение **Кюне М.В.**

**ГЛАВА МЕСТНОЙ АДМИНИСТРАЦИИ
МУНИЦИПАЛЬНОГО ОБРАЗОВАНИЯ КИПЕНСКОЕ СЕЛЬСКОЕ ПОСЕЛЕНИЕ
МУНИЦИПАЛЬНОГО ОБРАЗОВАНИЯ ЛОМОНОСОВСКОГО
МУНИЦИПАЛЬНОГО РАЙОНА ЛЕНИНГРАДСКОЙ ОБЛАСТИ**

ПОСТАНОВЛЕНИЕ

15.02.2011 г. № 12

д. Кипень

«Об утверждении заключения по результатам публичных слушаний по вопросу «изменения вида разрешенного использования земельного участка», расположенного по адресу: Ленинградская область, Ломоносовский район, дер. Черемыкино, по заявлению гр. Сорокина М. С.»

Во исполнение решения совета депутатов МО Кипенское сельское поселение от 25.10.2010 г. № 93 «О назначении публичных слушаний по заявлению гр. Сорокина М. С.» по вопросу изменения существующего вида разрешенного использования земельного участка мерью 20000 кв.м. «для ведения крестьянского хозяйства» категория земель «земли населенных пунктов», расположенного по адресу: Ленинградская область, Ломоносовский район, дер. Черемыкино, кадастровый номер 47:14:11-13-004:0012 – на вид разрешенного использования «для индивидуального жилищного строительства» категория земель «земли населенных пунктов» на основании состоявшихся публичных слушаний 16.12.2010 года с 16-30 до 16-55 часов в актовом зале местной администрации МО Кипенское сельское поселение по выше указанному вопросу **ПОСТАНОВЛЯЮ:**

1. Утвердить заключение о результатах публичных слушаний по вопросу: «Изменения вида разрешенного использования земельного участка «для ведения крестьянского хозяйства» категория земель «земли населенных пунктов», на вид разрешенного использования «для индивидуального жилищного строительства» расположенного по адресу: Ленинградская область, Ломоносовский район, дер. Черемыкино, кадастровый номер 47:14:11-13-004:0012.

2. Опубликовать заключение о результатах публичных слушаний в средствах массовой информации и разместить на официальном сайте МО Кипенское сельское поселение.

Глава местной администрации МО Кипенское сельское поселение Н.Н. ОБЧАРОВ