

# Ломоносовский Районный Вестник

Газета совета депутатов и администрации муниципального образования Ломоносовский муниципальный район Ленинградской области

№ 40 (787) 27 октября 2014 года

телефон/факс 423-08-87

lomonosovpress@mail.ru

www.lomonosovlo.ru

## Лучший из «Созвездия Мужества»

Лучшим начальником караула Федеральной противопожарной службы по Ленинградской области признан старший лейтенант Шарапудин Магомедов из Ломоносовского района. Он победил в конкурсе по тематике безопасности и спасения людей «Созвездие Мужества», который состоялся в рамках Всероссийского фестиваля МЧС.

МЧС России уже в шестой раз проводит Всероссийский фестиваль по тематике безопасности и спасения людей «Созвездие Мужества», объединяющий сотрудников МЧС, других министерств и ведомств, журналистов и представителей общественности. В рамках фестиваля проходит конкурс профессионального мастерства, включающий в себя ряд номинаций.

Отбор лучших из лучших проходит в три этапа. В рамках межрегионального (на уровне субъектов РФ) и регионального (на уровне федеральных округов) этапов фестиваля по всей стране проходят конкурсы профессионального мастерства, в которых выявляются самые достойные представители профессий и лучшие структурные подразделения в системе МЧС России.

В этом году победителем в номинации «Лучший начальник караула» регионального этапа конкурса профессионального ма-

стерства стал старший лейтенант внутренней службы Магомедов Шарапудин Таймасханович, начальник караула 51-й пожарной части ФГКУ «37-й отряд ФПС по Ленинградской области», дислоцированного в г. Ломоносов и обслуживающего Ломоносовский район.

Шарапудин Магомедов начал свою службу в системе МЧС России с 2005 года, когда поступил в Санкт-Петербургский университет ГПС МЧС России. В 2010 году успешно окончил университет по специальности «Пожарная безопасность», получив диплом инженера. В 2011 году он пришел служить в 51-ю пожарную часть г. Ломоносова на должность начальника караула по Ленинградской области.

Статус начальника караула требует высокой профессиональной подготовки, от его работы зависит успех тушения пожара. Именно начар руководит на пожаре личным составом, а также основной и специальной пожарной техникой.

Помимо повышения профессионального мастерства и безупречного несения службы, Шарапудин Магомедов принимает участие в ежегодных спортивных соревнованиях, проводимых Главным Управлением МЧС России по Ленинградской области.

За безупречное служение делу гражданской обороны и в связи с празднованием 82-й годовщины со дня образования гражданской обороны России Шарапудин Магомедов в этом году был награжден нагрудным знаком «За заслуги».

**Специалист по связям с общественностью ФГКУ «37-й отряд ФПС по Ленинградской области»**  
**Елена ТОППЕР**  
**Фото Елены ТОППЕР**  
**Телефоны: 423 00-09; 423-08-80 или 01.**  
**Единый «телефон доверия»: (812) 579-99-99**



## Урок пенсионной грамотности

**С какого возраста пора начинать думать о пенсии? Сотрудники Пенсионного фонда России убеждены: думать о пенсии никогда не рано, а начинать разбираться в основах пенсионного законодательства надо уже со школьной скамьи. Поэтому, в рамках Единого дня пенсионной грамотности, руководители Управления ПФР по г. Ломоносов и Ломоносовскому району побывали в средних общеобразовательных школах и провели там уроки.**

Такой урок был и в Кипенской школе. Начальник Управления Надежда Георгиевна Маркова и начальник отдела персонального учета Любовь Владимировна Эрдей встретились со старшеклассниками. Во вступительном слове школьникам рассказали о том, что впервые в России материальную поддержку старым людям на законодательном уровне гарантировали еще при Петре I (правда, таким образом выразили благодарность только тем, кто участвовал в военных сражениях). А в СССР в 1956 году вышел первый закон о пенсиях, который просуществовал почти 35 лет. В этом законе впервые появился такой юридический термин, как «пенсия по старости», определен пенсионный возраст (мужчинам – 60 лет при стаже 25 лет; женщинам – 55 лет при стаже 20 лет). К настоящему времени пенсионное законодательство претерпело изменения. А с 1 января 2015 года вступает в силу новый закон, по которому суммарный размер пенсии будет зависеть от стажа, который переходит в баллы, и отчислений с заработной платы.

Ребятам рассказали, почему так важно, чтобы работодатель начислял всю заработную плату легально. К сожалению, до сих пор у нас в ходу такие понятия, как «белая», «серая» и «черная» зарплаты. О том, чтобы все зарплаты «побелели», долж-



ны заботиться мы все. Потому и построена наша пенсионная система по принципу солидарной ответственности. И значит, молодые граждане буквально с первой своей зарплаты несут ответственность за пенсии пожилых людей.

Старшеклассники, пришедшие на урок пенсионной грамотности, уже все получили СНИЛС. Работники Пенсионного фонда пояснили, что СНИЛС – страховой номер индивидуального лицевого счета – второй документ после паспорта. И теперь уже родители, зарегистрировав новорожденного, должны оформить ему СНИЛС, а после 14 лет юный гражданин России может обратиться за свидетельством – пластиковой картой – самостоятельно. Если этот важный документ утерян – отчаиваться не надо, а без промедления обратиться в территори-



альное Управление ПФР для восстановления; номер в дубликate свидетельства будет тот же самый – ведь на лицевом счете отражается вся информация о заработной плате, о начисленных и уплаченных работодателем взносах. У каждого из граждан есть право ежегодно интересоваться, какие отчисления тем или иным работодателем предоставлены в Пенсионный фонд (даже в том случае, например, если школьник или студент работал только на каникулах).

Несмотря на то, что до пенсии нынешним школьникам далеко, вопросы у них были. Например, что делает государство для борьбы с работодателями-нарушителями. Или как быть тем, кто работает за границей. Вопросы общие и перспективные.

А вот когда урок продолжился с педагогическим коллективом школы, вопросов было

уже больше, и носили они, по большей части, конкретный характер. Продолжать ли работу в пенсионном возрасте? Как происходит корректировка страховой части пенсии и что будет с накопительной? (Отметим, что накопительная пенсия может быть у граждан 1967 года рождения и моложе.)

В этот день, кроме базовых теоретических знаний и консультаций, школьники и педагоги получили краткий учебник по основам пенсионного законодательства «Всё о будущей пенсии – для учебы и жизни».

**Текст и фото: Александр ГРУШИН**

**Информацию Управления Пенсионного фонда РФ по г. Ломоносов и Ломоносовскому району читайте на 3-й странице.**



## Актуально

## Полиция: итоги за 9 месяцев

В Отделе МВД России по Ломоносовскому району подведены итоги работы за 9 месяцев 2014 года.

На совещание, которое проводил начальник ОМВД Алексей Жданович, были приглашены руководители Ломоносовского муниципального района и начальник территориального отдела ФСБ Антон Кириков.

Исполняющий обязанности главы администрации Ломоносовского муниципального района Василий Хорьков представил сотрудникам ОМВД избранного 1 октября главу Ломоносовского муниципального района Дмитрия Полковникова, подчеркнув, что Дмитрий Александрович – боевой офицер, Герой России. По давней тради-

ции руководителей района и Отдела МВД объединяет плодотворное сотрудничество, направленное на исполнение главной задачи: обеспечение правопорядка и безопасности на вверенной территории.

Василий Яковлевич Хорьков вручил сотрудникам Отдела МВД – Андрею Викторовичу Филимонову, Юлии Алексеевне Медведевой, Наталье Владимировне Бородиной и Татьяне Альбертовне Беляковой – грамоты за достигнутые успехи в служебной деятельности.

В ходе совещания были отмечены участки работы, на которых по-

лиции необходимо сосредоточить особое внимание. Так, за отчетный период возросло количество краж и угонов автотранспорта. В данном направлении необходимо более тесное взаимодействие с местными администрациями и предпринимателями. Например, организация платных охраняемых автостоянок и оборудование улиц камерами видеонаблюдения помогло бы в раскрытии преступлений и стало бы действенной профилактической мерой.

Текст и фото:  
Александр ГРУШИН



## ОТДЕЛ ГИБДД ПО ЛОМОНОСОВСКОМУ РАЙОНУ ИНФОРМИРУЕТ

## Безопасность детей на дорогах

В рамках проведения Единого информационного дня безопасности детей и подростков, а также проведения на территории Ломоносовского района Ленинградской области целевого профилактического мероприятия «Внимание – Дети!», привлечения внимания общественности к проблеме увеличения количества пострадавших граждан, в т.ч. детей на пешеходных переходах, а также профилактики дорожно-транспортных происшествий и обеспечения безопасности детей инспектор по пропаганде отдела ГИБДД ОМВД России по Ломоносовскому району Ленобласти старший лейтенант полиции Ю.А. Медведева совместно с инспектором по делам несовершеннолетних ОМВД России капитаном полиции Ю.Н. Бойцовой 8 сентября в Аннинской средней общеобразовательной школе провели профилактические беседы с применением практических навыков по безопасности детей в школьном и внешкольном пространстве и соблюдению правил проезда в транспортных средствах.

Уважаемые участники дорожного движения!

Отдел ГИБДД ОМВД России по Ломоносовскому району Ленинградской области рекомендует родителям:

1. При перевозке малолетних пассажиров использовать специальные детские удерживающие устройства, а при перевозке детей, достигших 12-летнего возраста, контролировать, чтобы они во время движения автомобиля всегда были пристегнуты ремнями безопасности.
2. Подъезжая к специально обозначенным местам пешеходных переходов или остановок общественного транспорта, заранее снижать скорость, чтобы иметь возможность пропустить пешеходов.
3. В связи с наступлением темного времени суток в осенне-зимний периоды, обеспечить детей светоотражающими приспособлениями – это поможет им быть более видимыми и существенно повысит степень их защищенности на дороге.



## Кровля нуждается в срочном ремонте

24 октября исполняющий обязанности главы администрации Ломоносовского муниципального района, он же – председатель районной комиссии по предупреждению и ликвидации чрезвычайных ситуаций и обеспечению пожарной безопасности В.Я. Хорьков провел экстренное внеплановое заседание комиссии в связи с аварийным состоянием кровли двухэтажного жилого дома по адресу: г. Ломоносов, ул. Владимирская, 18.

Комиссия собралась по жалобе жильцов 2-го этажа дома постройки 1958 года. До 1992 года здание принадлежало Ломоносовскому районному строительному управлению и использовалось как общежитие. С 1993 года в частично расселенном доме на 1-м этаже располагаются административные структуры Ломоносовского района, а на 2-м этаже проживает 8 семей – более 20 человек. В прошлом году по решению суда с жильцами был заключен договор социального найма.

Сегодняшнее состояние кровли признано аварийным, и, по предписанию жилищной инспекции, администрации Ломоносовского района необходимо устранить условия, нарушающие права граждан на безопасное и качественное проживание.



Комиссия приняла решение о проведении первоочередных восстановительных работ. Затем будет проведено плановое обследование крыши с целью определения степени повреждения, стоимости и порядка проведения ремонта.

Отдел информации  
МО Ломоносовский  
муниципальный район

## День донора в Ломоносовском районе

6 ноября с 10.00 на базе ГБУЗ «Ломоносовская межрайонная больница» по адресу: г. Ломоносов, ул. Еленинская, д. 13, в кабинете трансфузионной терапии, пройдет День донора.

Условием участия в Дне донора для сдачи крови является наличие паспорта и результата ФЛГ в течение года.

Выплачивается денежная компенсация и выдаются справки на работу (два оплачиваемых рабочих дня).

Справки по телефону: 423-09-16, добавочный: 2122

Начальник организационно-методического отдела ГБУЗ ЛО «Ломоносовская МБ»  
С.А. ВОРОНОВА



## Ответы на вопросы, поступившие губернатору Ленинградской области Александру Дрозденко в ходе прямой телефонной линии 1 сентября 2014 года

**Вопрос:** В поселке Русско-Высоцкое Ломоносовского района управляющая компания ЖКХ несколько лет меняет свое название, нарушая права работников, не предоставляются отпуска, компенсации.

**Отвечает комитет по труду и занятости населения Ленинградской области:**

В рамках проверки сообщенных вами фактов установлено, что единственной организацией, осуществляющей управление многоквартирными домами в поселке Русско-Высоцкое, является общество с ограниченной ответственностью «Ломоносовский районный топливно-энергетический комплекс» (ООО «ЛР ТЭК»); за период с даты создания 10.05.2007 по настоящее время Общество не меняло своего наименования.

На территории поселка Русско-Высоцкое в ООО «ЛР ТЭК» свою трудовую функцию осуществляют 38 работников, принятых в порядке перевода 01.04.2014 из Общества с ограниченной ответственностью «Строй-Модерн» (ООО «Строй-Модерн»).

Согласно ч. 2 ст. 122 Трудового Кодекса РФ от 30.12.2001 № 197-ФЗ право на использование отпуска за первый год работы возникает у работника по истечении шести месяцев его непрерывной работы у данного работодателя; по соглашению сторон оплачиваемый отпуск работнику может быть предоставлен и до истечения шести месяцев.

Таким образом, право на использование отпуска работникам, принятым на работу в ООО «ЛР ТЭК» 01.04.2014, в настоящее время еще не возникло. Тем не менее, на основании письменных заявлений 25 работникам, принятым в порядке перевода из ООО «Строй-Модерн», были предоставлены очередные оплачиваемые отпуска в период с июня по сентябрь 2014 года.

Также в ООО «ЛР ТЭК» проведена служебная проверка, в результате которой фактов, подтверждающих непредоставление очередных отпусков, не выявлено.

Однако в ООО «ЛР ТЭК» были установлены ряд нарушений трудового законодательства, касающиеся оплаты труда работников, оформления документов о приеме на работу, обеспечении права работников на получение достоверной информации об условиях и охране труда на их рабочих местах и, как следствие, права на гарантии и компенсации в случае отнесения условий труда на их рабочих местах к вредным и (или) опасным.

Информация об указанных нарушениях передана в Государственную инспекцию труда в Ленинградской области для рассмотрения вопроса о привлечении виновных лиц к ответственности.

**Вопрос:** Что происходит с Русско-Высоцкой птицефабрикой, расположенной в Ломоносовском районе? Производственные цеха закрываются. Возникла задолженность по заработной плате.

**Отвечает комитет по агропромышленному и рыбохозяйственному комплексу:**

Определением Арбитражного суда Санкт-Петербурга и Ленинградской области от 24.05.2014г. по делу №А56-15607/2013 в отношении ООО «Русско-Высоцкая птицефабрика» введена процедура банкротства – внешнее управление.

В настоящее время основная деятельность по производству мяса бройлеров не ведется.

Предприятие получает доходы от арендной платы производственных и вспомогательных объектов.

В частности, подразделения ООО «Русско-Высоцкая птицефабрика» по производству инкубационного яйца, а также мясоперерабатывающий завод находятся в аренде у компаний ООО «Птицефабрика Русско-Высоцкая» и ООО «МПЗ Русско-Высоцкое», принадлежащих новому собственнику предприятия.

В настоящее время собственником предприятия осуществляется работа в родительском цехе и цехе инкубации, реализация суточных цыплят – бройлеров на выращивание и откорм в другие предприятия, так как не имелось достаточных средств для запуска птичников откорма в ООО «Птицефабрика Русско-Высоцкая».

Внешним управляющим подготовлен антикризисный план управления и финансового оздоровления птицефабрики, согласованный собранием кредиторов предприятия, в том числе получено согласование основным залогодержателем ОАО «Россельхозбанк» плана реструктуризации долгов.

В период внешнего управления планируется постепенно восстановить производство откорма бройлеров, внедрить менее затратные современные технологии, достичь прежнего уровня производства мяса птицы к началу 2017г. – до 14 тысяч тонн мяса в год – и продолжить наращивание производства за счет реконструкции отделения «Южное» до 27 тысяч тонн.

При таких условиях птицефабрика сможет с 2015 года по 2021 год погасить по мировому соглашению долги перед кредиторами в сумме 1 млрд. 150 млн. рублей и осуществлять свои текущие платежи, а также гасить инвестиционные кредиты, получаемые для восстановления производства.

В октябре 2014 г. возобновляется откорм цыплят-бройлеров и запланирована посадка 330 тысяч суточных цыплят в 11 птичников, в декабре 2014г. будет произведено мясо птицы.

Задолженности по заработной плате ООО «Русско-Высоцкая птицефабрика» в настоящее время не имеет.

Подготовлено Пресс-службой Губернатора и Правительства Ленинградской области



# В правовом поле

## ИНФОРМАЦИЯ УПРАВЛЕНИЯ ПФР ПО Г. ЛОМОНОСОВ И ЛОМОНОСОВСКОМУ РАЙОНУ

### Что нужно знать о новой пенсионной формуле

До конца 2014 г сохраняется порядок расчета и назначения трудовой пенсии, которая включает в себя страховую и накопительную части.

С 1 января 2015 г. эти части станут самостоятельными видами пенсий: страховой пенсией и накопительной пенсией, а расчет страховой пенсии будет осуществляться по новой пенсионной формуле:

**СП = ФВ\*К + ПК\*С\*К**, где  
**СП** – страховая пенсия;  
**ФВ** – фиксированная выплата;  
**К** – премиальные (повышающие) коэффициенты к страховой

пенсии по старости и по случаю потери кормильца и к фиксированной выплате по старости за выход на пенсию позже установленного пенсионного возраста (имеют разные значения для фиксированной выплаты и страховой пенсии);  
**С** – стоимость одного пенсионного коэффициента (балла) по состоянию на день, с которого назначается страховая пенсия;

**ПК** – сумма всех годовых индивидуальных пенсионных коэффициентов (баллов) гражданина. Определяется как за периоды до 01.01.2015г., так и за периоды после указанной даты.

**Главное отличие** новой пенсионной формулы от прежней в том, что пенсион-

ный капитал граждан за каждый год будет фиксироваться в баллах – индивидуальных пенсионных коэффициентах.

В рубли накопительные баллы будут переведены при назначении пенсии. Максимальное число баллов, которое можно заработать за год – 10.

**Формула перевода в баллы пенсионного капитала, сформированного до 1 января 2015г.:**

**ПК = СЧ / С**, где  
**ПК** – сумма индивидуальных пенсионных коэффициентов (баллов) гражданина;  
**С** – стоимость одного балла по состоянию на 01.01.2015г. (64,10руб.);

**СЧ** – страховая часть трудовой пенсии по состоянию на 31.12.2014г. без учета фиксированного базового размера (накопительная часть не учитывается).

**Перевод пенсионного капитала граждан, имеющих стаж до 2015г., в индивидуальные пенсионные коэффициенты (баллы) по новым правилам будет проводиться в беззаявительном порядке. Обращаться в Пенсионный фонд для этого не нужно!**

### Специалисты Управления Пенсионного фонда в городе Ломоносов и Ломоносовском районе Ленинградской области отвечают на актуальные вопросы по подготовке и сдаче единой формы отчетности РСВ-1 ПФР

**Какое количество листов расчета по форме РСВ-1 ПФР необходимо представлять, если организация не вела финансово-хозяйственную деятельность?**

– В соответствии с Порядком заполнения, утвержденного Постановлением Правления ПФР от 16 января 2014 года № 2п\*, все платильщики, производящие выплаты и иные вознаграждения физическим лицам и состоящие на регистрационном учете в территориальном органе ПФР, заполняют титульный лист и разделы 1, 2 расчета.

**Печать проставляется на каждом листе расчета, включая раздел 6?**

– Печать проставляется только на титульном листе расчета.

**Каким образом необходимо отражать в расчете информацию о доходе по сотруднику-инвалиду, если организация не является общественной организацией инвалидов?**

– В данном случае информация по сотруднику инвалиду отражается в разделе 2 расчета, с кодом тарифа «03».

**Каким образом отражать информацию по сотрудникам-иностранцам, чьи доходы не подлежат обложению страховыми взносами?**

– Информация по сотрудникам-иностранцам, чьи доходы не подлежат обложению страховыми взносами во внебюджетные фонды (например, временно пребывающие специалисты по договору менее шести месяцев в течение календарного года), не отражается в расчете.

**Если доходы сотрудников-иностранцев не подлежат обложению страховыми взносами на обязательное медицинское страхование, следует их отражать в строке 210 в разделе 2 расчета формы РСВ-1 ПФР?**

– Информацию по сотрудникам-иностранцам, чьи доходы не подлежат обложению страховыми взносами на обязательное медицинское страхование (временно пребывающие иностранные граждане и высоко-

коквалифицированные специалисты), отражать в строке 210 раздела 2 расчета не следует.

**В каком разделе расчета необходимо отражать информацию по сотрудникам, занятым на работах с опасными и тяжелыми условиями труда, если спецотчетка условий труда не проведена?**

– В данном случае информацию следует отражать в разделах 2.2 и 2.3 расчета.

Какими программными комплексами необходимо пользоваться при формировании и проверке единой формы отчетности?

– Данные программные комплексы размещены на официальном сайте Пенсионного фонда РФ ([www.pfrf.ru](http://www.pfrf.ru)), а также на страницах региональных Отделений Пенсионного фонда РФ, в частности, на странице Отделения ПФР по Санкт-Петербургу и Ленинградской области ([www.pfrf.ru/ot\\_peter/](http://www.pfrf.ru/ot_peter/)).

Программные комплексы, предназначенные для подготовки отчетных данных, являются рекомендуемыми, но не обязательными для использования в работе в случае, если в используемых платильщиками иных программных комплексах для подготовки отчетных данных соблюдены утвержденные Пенсионным фондом РФ формы документов и форматы выгружаемых файлов.

Обращаем внимание платильщиков страховых взносов, что если использование программных комплексов Пенсионного фонда РФ для подготовки отчетных данных носит рекомендательный характер, то программный комплекс Пенсионного фонда РФ (CheckPFR), служащий для проверки сформированных данных, является единственным и обязательным для использования.

**Куда можно направлять вопросы технического характера (проблемы с распечаткой формы) и вопросы по формированию отчетности при использовании ПК «ПЕРС»?**

– Все вопросы необходимо направлять на сайт разработчиков программного комплекса: [persw@057.pfr.ru](mailto:persw@057.pfr.ru).

### Серые перспективы

**Черный, серый, белый – это не только три цвета, но и виды зарплат, которые работодатели платят своим работникам. Так окрашено их отношение к собственному бизнесу, к людям, работающим на успех их предприятий, к старшему поколению, к закону и, в конечном счете, – к стране, в которой они живут.**

Основная причина выплаты нелегальной заработной платы – нежелание работодателей платить налоги и исполнять обязанности, возложенные на них трудовым законодательством.

Уклоняясь от уплаты страховых взносов в государственные внебюджетные фонды, работодатель не задумывается о таких последствиях как:

– лишение пенсии в будущем своих работников;  
 – лишение социальных гарантий в полном объеме, таких как: оплата больничных

листов, пособие по безработице, пособие по уходу за ребенком до трех лет и многих других).

Важно помнить, что размер страховых взносов, уплачиваемых работодателем в Пенсионный фонд РФ, напрямую зависит от размера официальной заработной платы. Чем выше сумма взносов будет зафиксирована на вашем индивидуальном лицевого счета в ПФР, тем больше будет пенсия – вот почему важно получать «белую» зарплату. Подумайте о своем будущем!

### Личный помощник страхователей

**Более 126 тысяч работодателей и около 56 тысяч индивидуальных предпринимателей Санкт-Петербурга и Ленинградской области уже подключились к сервису «Личный кабинет плательщика».**

Несмотря на небольшой срок эксплуатации, новый программный комплекс уже рекомендовал себя с положительной стороны среди страхователей. Данный сервис позволяет экономить время на подготовку и сдачу отчетности в Пенсионный фонд РФ, осуществлять сверку платежей, дистанционный контроль полноты платежей и сверку расчетов с ПФР в разрезе каждого месяца, осуществлять безошибочные платежи и многое другое.

Напоминаем, что для подключения к электронному сервису «Личный кабинет плательщика» необходимо пройти предварительную регистрацию – подать заявку.

Самый простой способ регистрации и получения кода активации по телекоммуникационным каналам связи бесконтактным способом. Это могут сделать те платильщики, которые взаимодействуют с ПФР электронно по защищенным каналам связи. Для подачи заявки необходимо зайти в режим регистрации «Личного кабинета плательщика» (<http://92.255.78.149/registration>). Код активации направляется плательщику не позднее 5 рабочих дней после дня подачи заявки. Кроме того, подключиться к «Личному кабинету плательщика» можно, обратившись лично в любой территориальный орган ПФР.

На сегодняшний день «Личный кабинет плательщика» включает в себя 7 основных сервисов:

**«Информация о состоянии расчетов (по месяцам – для работодателей, по годам – для самозанятых плательщиков)»** – осуществление контроля собственной платежной дисциплины, а также возможность производить сверку расчетов с ПФР в разрезе обязательств и платежей

каждого месяца (года).

**«Справка о состоянии расчетов»** – получение в электронном виде информации о состоянии расчетов, в виде справки установленной формы, в режиме реального времени.

**«Платежи – реестр платежей»** – реестр платежей за заданный период с учетом исполненных решений о зачетах и возвратах, в том числе для дистанционной сверки уплаченных сумм страховых взносов при сдаче отчетности.

**«Проверка РСВ-1»** – сдача расчетов РСВ-1 без ошибок с первого раза в результате их предварительной проверки на соответствие не только требованиям форматно-логического контроля, но и данным информационной базы органов ПФР об учтенных платежах, а также данным из расчетов РСВ-1 за предыдущие периоды.

**«Платежное поручение»** – с минимальными трудозатратами оформление на бумажном носителе безошибочного платежного поручения для уплаты со счета в безналичной форме страховых взносов, пеней и штрафов по ОПС и ОМС.

**«Расчет взносов»** – получение информации о сумме страховых взносов, подлежащих уплате за текущий год.

**«Квитанция»** – оформление квитанции для уплаты наличными средствами страховых взносов, пеней и штрафов по ОПС и ОМС.

И 4 дополнительных сервиса: «Справочная информация», «Написать отзыв», «Сообщения», «Оценка ЛКП».

Для получения более подробной информации необходимо обратиться по телефону горячей линии для страхователей **292-81-62**.

### Уплата страховых взносов за беженцев и граждан Украины, которым предоставлено временное убежище

**Уплата страховых взносов за граждан Украины, временно пребывающих на территории Российской Федерации, зависит от их статуса.**

За лица, которым предоставлено временное убежище и с которыми заключен трудовой договор на срок менее шести месяцев в течение календарного года, страховые взносы на обязательное пенсионное страхование и обязательное медицинское страхование не начисляются и не уплачиваются.

Обращаем внимание, что за граждан, получивших в Российской Федерации статус беженца, подтверждаемого удостоверением беженца установленного образца, выдаваемого территориальными органами ФМС России, страховые взносы уплачиваются наравне с гражданами Российской Федерации.

## ОБЛАСТЬ ДЕЯТЕЛЬНОСТИ

### Информация Ломоносовского центра занятости населения (вакансии в Ломоносовском районе)

| Название профессии                        | Название предприятия                              | Телефон нач. ОК | Дата заведения | Зарплата от |
|---|---|-----------------|----------------|-------------|
| АЭРОГРАФИК                                | ЗАО «Керамин СПб»**                               | 327-28-91       | 15.10.2014     | 26460       |
| БРИГАДИР ЖИВОТНОВОДСТВА                   | ЗАО «Победа»**                                    | 8813 765-93-39  | 15.10.2014     | 25000       |
| БРИГАДИР ЖИВОТНОВОДСТВА                   | ЗАО «Победа»**                                    | 8813 765-93-39  | 15.10.2014     | 20000       |
| ВОДИТЕЛЬ АВТОМОБИЛЯ                       | ООО «Приморское отделение ДИНОС-ПАРК»*            | 812 434-83-62   | 13.10.2014     | 19345       |
| ВОДИТЕЛЬ ПОГРУЗЧИКА                       | ООО «ХОМА»**                                      | 703-17-00       | 14.10.2014     | 20000       |
| ВОДИТЕЛЬ ПОГРУЗЧИКА                       | ООО «Пит-Продукт»**                               | 313-67-46       | 15.10.2014     | 25300       |
| ВОДИТЕЛЬ АВТОПОГРУЗЧИКА                   | ООО «Скиф»**                                      | 677-60-91       | 13.10.2014     | 35000       |
| ГЛАЗУРОВЩИК ИЗДЕЛИЙ СТРОИТЕЛЬНОЙ КЕРАМИКИ | ЗАО «Керамин СПб»**                               | 327-28-91       | 15.10.2014     | 26740       |
| ГРУЗЧИК                                   | ООО «ХОМА»**                                      | 703-17-00       | 14.10.2014     | 18000       |
| ЗООТЕХНИК                                 | ЗАО «Победа»**                                    | 8813 765-93-39  | 15.10.2014     | 25000       |
| КЛАДОВЩИК                                 | ООО «Пит-Продукт»**                               | 313-67-46       | 15.10.2014     | 22500       |
| КОМЕНДАНТ ОБЪЕКТА                         | ЗАО «СТРОИТЕЛЬНО-МОНТАЖНЫЙ ХОЛДИНГ «ЭНЕРГОБАЛТ»** | 766-43-84       | 17.10.2014     | 20000       |
| КОМПЛЕКТОВЩИК                             | ООО «ХОМА»**                                      | 703-17-00       | 14.10.2014     | 20000       |
| КОМПЛЕКТОВЩИК                             | ООО «Пит-Продукт»**                               | 313-67-46       | 15.10.2014     | 20600       |
| МАЛЯР                                     | ООО «ЭКОЛИМС»**                                   | 8921 868-42-40  | 15.10.2014     | 30000       |
| МЕДИЦИНСКАЯ СЕСТРА                        | ГБУЗ ЛО «Ломоносовская МБ»**                      | 423-06-73       | 17.10.2014     | 18000       |
| МУЗЫКАЛЬНЫЙ РУКОВОДИТЕЛЬ                  | МДОУ д/с № 2 «Радуга»                             | 8813 765-33-48  | 21.10.2014     | 20000       |
| НАЛАДЧИК ТЕХНОЛОГИЧЕСКОГО ОБОРУДОВАНИЯ    | ЗАО «Керамин СПб»**                               | 327-28-91       | 15.10.2014     | 31780       |
| ОБЖИГАЛЬЩИК ИЗДЕЛИЙ СТРОИТЕЛЬНОЙ КЕРАМИКИ | ЗАО «Керамин СПб»**                               | 327-28-91       | 15.10.2014     | 31640       |
| ОПЕРАТОР                                  | ООО «Пит-Продукт»**                               | 313-67-46       | 15.10.2014     | 24700       |
| ОПЕРАТОР ТЕРМОКАМЕР И ТЕРМОАГРЕГАТОВ      | ООО «Пит-Продукт»**                               | 313-67-46       | 15.10.2014     | 26000       |
| ОПЕРАТОР ПЕРСОНАЛЬНЫХ КОМПЬЮТЕРОВ         | ООО «Пит-Продукт»**                               | 313-67-46       | 15.10.2014     | 21000       |

|  |  |                |            |       |
|--|--|----------------|------------|-------|
| ПОДСОБНЫЙ РАБОЧИЙ  | ООО «Приморское отделение ДИНОС-ПАРК»* | 812 434-83-62  | 13.10.2014 | 19345 |
| ПОДСОБНЫЙ РАБОЧИЙ  | ООО «ВилС»**                           | 8921 644-22-01 | 17.10.2014 | 28000 |
| ПРЕССОВЩИК ИЗДЕЛИЙ СТРОИТЕЛЬНОЙ КЕРАМИКИ                               | ЗАО «Керамин СПб»**                    | 327-28-91      | 15.10.2014 | 34860 |
| ПРИГОТОВИТЕЛЬ АНГОБА И ГЛАЗУРИ   | ЗАО «Керамин СПб»**                    | 327-28-91      | 15.10.2014 | 27300 |
| РАБОЧИЙ ЗЕЛЕННОГО ХОЗЯЙСТВА  | ООО «Приморское отделение ДИНОС-ПАРК»* | 812 434-83-62  | 13.10.2014 | 19345 |
| РАМЩИК   | ООО «ВилС»**                           | 8921 644-22-01 | 17.10.2014 | 35000 |
| СЛЕСАРЬ-НАЛАДЧИК   | ООО «КОНСЕРВПРОМ»**                    | 415-16-24      | 15.10.2014 | 25000 |
| СЛЕСАРЬ ПО КОНТРОЛЬНО-ИЗМЕРИТЕЛЬНЫМ ПРИБОРАМ И АВТОМАТИКЕ              | ЗАО «Птицефабрика «Северная»**         | 421-37-09      | 21.10.2014 | 20000 |
| СЛЕСАРЬ ПО КОНТРОЛЬНО-ИЗМЕРИТЕЛЬНЫМ ПРИБОРАМ И АВТОМАТИКЕ              | ЗАО «Птицефабрика «Северная»**         | 421-37-09      | 21.10.2014 | 20000 |
| СЛЕСАРЬ ПО РЕМОНТУ И ОБСЛУЖИВАНИЮ СИСТЕМ ВЕНТИЛЯЦИИ И КОНДИЦИОНИРОВАН. | ООО «РАВИОЛИ»*                         | 303-88-75      | 15.10.2014 | 20000 |
| СЛЕСАРЬ-РЕМОНТНИК  | ЗАО «Керамин СПб»**                    | 327-28-91      | 15.10.2014 | 42000 |
| СЛЕСАРЬ-САНТЕХНИК  | ООО «СК» Ломоносовская**               | 8813 767-32-49 | 15.10.2014 | 20000 |
| СОРТИРОВЩИК СЫРЬЯ, ФАРФОРОВЫХ, ФАЯНСОВЫХ И КЕРАМИЧЕСКИХ ИЗДЕЛИЙ        | ЗАО «Керамин СПб»**                    | 327-28-91      | 15.10.2014 | 24640 |
| УКЛАДЧИК-УПАКОВЩИК   | ООО «РАВИОЛИ»*                         | 303-88-75      | 15.10.2014 | 20000 |
| УЧИТЕЛЬ ИСТОРИИ  | МОУ Лебяженская СОШ**                  | 8813 767-62-88 | 21.10.2014 | 25000 |
| ЭЛЕКТРОМОНТЕР  | ЗАО «Птицефабрика «Северная»**         | 421-37-09      | 21.10.2014 | 20000 |
| ЭЛЕКТРОМОНТЕР ПО РЕМОНТУ И ОБСЛУЖИВАНИЮ ЭЛЕКТРООБОРУДОВАНИЯ            | ЗАО «Керамин СПб»**                    | 327-28-91      | 15.10.2014 | 33880 |



## Земляки

## Потому, что мы – люди



С.Е. НАРЫШКИН  
(фото Пресс-службы  
Государственной Думы РФ)

Недавно в Ломоносовский район приезжали волонтеры, которые выполнили приятное поручение Председателя Государственной Думы Российской Федерации, депутата от Ленинградской области Сергея Евгеньевича Нарышкина: вручили ноутбуки детям, как принято говорить, «с ограниченными возможностями». Теперь возможности ребят значительно расширились – через интернет они получают дистанционное образование, занимаются творчеством, общаются со сверстниками. Редакция «Ломоносовского районного вестника» получила письма с просьбой напечатать в газете благодарности Сергею Евгеньевичу Нарышкину от ребят и их родителей.

Позвольте поблагодарить нашего депутата Сергея Евгеньевича Нарышкина за оказанную благотворительную помощь детям-инвалидам детства.

Ваш подарок явился очень желанным для моей дочери Евгении, компьютер позволит ей более эффективно и комфортно заниматься дистанционным обучением на дому, поможет для реализации наших творческих проектов, непременно подарит радость и хорошее настроение. Желаем Вам всяческих благ, здоровья, процветания и побольше тепла на жизненном пути.

С уважением, Галина НОЕВА  
(Аннинское сельское поселение)

Выражаем Нарышкину Сергею Евгеньевичу благодарность за подаренный ноутбук нашей дочери Софье, который поможет ей освоить грамоту и грамматику в домашних условиях, узнать много об окружающем мире, развивать логику, играть в обучающие игры и многое другое. Этот подарок поможет нашему ребенку мыслить, правильно говорить, общаться и развиваться дальше. Еще раз огромное спасибо! Здоровья, удачи и успехов Вам.

Семья ПАВЛУШИНЫХ  
(д. Горбунки)



Уважаемый Сергей Евгеньевич!

Благодарим Вас за подаренный ноутбук нашему сыну Завецкас Дмитрию.

Ребёнок был в восторге: такой замечательный подарок он получил как раз накануне своего Дня Рождения!

Ещё раз Большое Спасибо за принесённую радость для сына!

С уважением, ЗАВЕЦКАС Юлия (мама Димы),  
пос. Лебязье

## Есть такая традиция

Нас ждут. Звонок домофона предупредил хозяев о нашем визите. Букет цветов и подарок от местной администрации в руках у специалиста социального отдела Кузнецовой Светланы Валерьевны. Пыжов Иван Николаевич – почётный гражданин Ломоносовского района, депутат совета депутатов Ломоносовского муниципального района и помощник главы районной администрации уже приготовил подарки и конверты с поздравлениями от Президента Российской Федерации, Губернатора Ленинградской области и от руководства органов местного самоуправления Ломоносовского муниципального района. Мы поднимаемся по лестнице к гостеприимно распахнувшейся двери квартиры, на пороге которой стоит Антонина Матвеевна Конопляникова – жительница Аннинского сельского поселения.

Мы пришли поздравить её с девяностолетием, которое она отпраздновала 16 октября.

90 лет назад на хуторе Чертеж Бежаницкого района Псковской области началась её жизнь в далёком 1924 году. Годы сталинских репрессий и становления Советского государства, Великая Отечественная война, послевоенная разруха, возрождение – все эти годы её биография неразрывно связана с историей нашей страны.

За плечами Антонины Матвеевны 39 лет трудового стажа. Долгое время она работала на одном из крупнейших пред-

приятий Ленинграда – заводе «Красный треугольник». Её трудолюбие и добросовестность поощрялись много раз. Потому и немудрено, что уважают и помнят о ней не только многочисленные знакомые и родные. Помнят и стараются окружить её заботой две дочери, четыре внука, девять правнуков. Помнят о ней в администрации Президента Российской Федерации, в Правительстве Ленинградской области, и в администрации Ломоносовского района, и в местных органах власти муниципального образования Аннинское сельское поселение.

Вручены подарки. Отзвучали слова душевных, сердечных поздравлений. Мы сидим за столом с семьёй Антонины Матвеевны и пьем ароматный чай. Как тут обойтись без воспоминаний? Слушаем, переживая вместе с именинницей, о страшных испытаниях, выпавших на долю нашего народа в Великой Отечественной войне. Она рассказывает о том, как была арестована тогда еще шестнадцатилетняя Тоня. О том, как удалось ей освободиться, благодаря помощи своего соседа. О том, как зверствовали фашисты. Как уже после войны ее родные и знако-



мые подвергались репрессиям, потому что в военное время оказались на оккупированной территории.

Но всё это уже в прошлом. И мы радуемся вместе с родными Антонины Матвеевны тому, что она хорошо себя чувствует, несмотря на преклонные годы. Что есть возможность сказать «Спасибо» этой неутомимой труже-

нице, благодаря рукам которой так много доброго и хорошего сделано. Радуемся тому, что окружены заслуженной заботой наши долгожители. Что есть такая добрая традиция в нашем государстве – поздравлять дорогих нашей стране и всем нам юбиляров.

Николай МИХНЕВИЧ, фото автора

## Полвека на службе районного здравоохранения

Валентина Владимировна Воронцова более 50 лет работает в Ломоносовской больнице. Начала работу с рядовой медсестры; окончив медицинский институт, стала врачом-терапевтом, затем – заведующей терапевтическим отделением, которое возглавляла в течение 36 лет, одновременно являлась главным районным терапевтом.

За время своей трудовой деятельности она воспитала целую плеяду высококвалифицированных специалистов, кан-

дидатов медицинских наук. Валентина Владимировна пользуется заслуженным авторитетом среди сотрудников, жите-

лей Ломоносовского района и города Ломоносова.

За добросовестный и самоотверженный труд Валентина Владимировна неоднократно награждалась Грамотами Правительства Ленинградской области, Комитета по здравоохранению Ленинградской области, администрации муниципального образования Ломоносовский муниципальный район. Воронцова Валентина Владимировна

является Почетным жителем города Ломоносова. В настоящее время продолжает свою трудовую деятельность.

Коллектив Ломоносовской больницы от всей души поздравляет глубокоуважаемую Воронцову Валентину Владимировну с днем рождения. Желаем крепкого здоровья, творческих успехов и долгих, долгих лет работы на благо здравоохранения района.

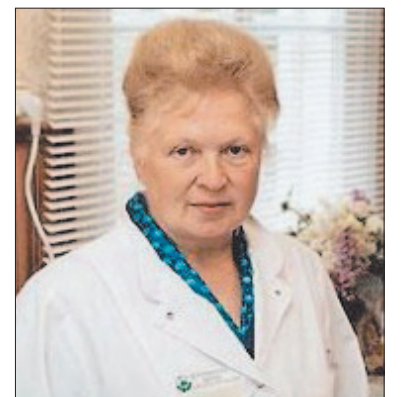



## Яркий мир

## «Осень гольфа» в Ломоносовском районе

В Ломоносовском районе состоялся Турнир для новичков «Осень гольфа». Все, кто решил провести выходной день в гольф-клубе GORKI, открыли для себя настоящий шотландский гольф.

Турнир для новичков «Осень гольфа» проходил в формате TexasScramble. Двукратный чемпион Чехии по гольфу Степан Слезак (ŠTEPÁN SLEZÁK) провел для участников Турнира открытый урок, на котором гольфисты-новички отработали удары, изучили популярные стойки и узнали несколько теорий происхождения гольфа, по одной из которых гольф изобрели шотландские пастухи. Турнир проходил на тренировочном поле класса «inlandlinks», единственным в своем классе на территории Северо-Западного федерального округа.

В Турнире для новичков «Осень гольфа» приняли участие 30 человек. В рамках основного этапа Турнира за звание лучшего гольфиста-новичка боролись 8 человек. Все участники были разделены на команды. Лидерами соревнований стали Сергей Андреев и Максим Шержанович. Вто-

рое место пьедестала заняла команда Оксаны Дрындиной и Марии Селезневой. Бронза досталась Таисии Сабуровой, Максиму Школьникову и Алексею Кашаеву.

В категории LongestDrive среди мужчин лучшим был признан удар Сергея Андреева, среди женщин лучшими стали Александра Журавлева и Юлия Исаева.

Все участники Турнира для новичков получили памятный Кубок GORKI Cup и сертификаты на игру в гольф в сезоне 2015.

## О гольф-клубе GORKI

«Гольф-клуб GORKI» – совершенно новый проект для Северо-Западного региона России. Общая площадь комплекса гольф-курорта составляет 139 Га, его центральным «магнитом» является великолепное гольф-поле, спроектированное известным финским

гольф-архитектором. Это – первый гольф-клуб с 9-луночным чемпионским полем класса «inlandlinks», которое удовлетворит потребности и игроков PRO-уровня, и настоящих фанатов гольфа. При этом оно подходит и абсолютным новичкам. В следующем году гольф-клуб GORKI открывает 18-луночное поле. Принимая во внимание включение гольфа в число Олимпийских видов спорта, это позволит проводить на поле «Гольф-клуб GORKI» официальные общероссийские и международные соревнования. На базе «Гольф-клуба GORKI» будет работать детская академия гольфа, в которой под руководством профессиональных преподавателей юные спортсмены смогут научиться играть в гольф. В октябре 2014 года на территории гольф-курорта будет открыт Клубный дом площадью 1200



кв. м. В нем разместится панорамный ресторан, сервисная инфраструктура гольф-клуба (душевые, сауны, раздевалки), игровая детская комната, зоны отдыха и помещения для проведения корпоративных мероприятий.

По соседству расположится «Гольф-поселок GORKI». Это – уникальный коттеджный по-

селок нового типа в формате гольф-курорта. Он расположен в 50 км к юго-западу от Санкт-Петербурга по Таллинскому шоссе или через КАД по Гостилицкому шоссе. Поселок привлекателен удобным расположением по отношению к туристическим центрам и достопримечательностям Санкт-Петербурга – Ораниембаум, Ломоносов, Петергоф, дворцово-парковые ансамбли Царского Села и Павловска, архитектурные комплексы Гатчины и Стрельны. Гольф-поселок GORKI – это уникальное сочетание активной жизни в комфортабельных коттеджах и современной инфраструктуры гольф-клуба. В гольф-поселке есть все: как для активного образа жизни – велосипедные дорожки, теннисные корты, бассейн, гольф-клуб, так и для неспешного отдыха – банный комплекс и спа-отель. Гольф-поселок GORKI – это жизнь вокруг гольфа.

Кристина КОРНЕЕВА,  
менеджер проектов



## Открытия за чашкой чая

Тема краеведения для каждого из нас, как что-то личное, родное. Кипенская библиотека много лет занимается краеведческой работой, выискивает новые сведения про историю родного края, историю деревни Кипень и окрестных деревень.

Каждый год традиционно проходят краеведческие праздники, и этот год не был исключением. В четверг, 2 октября, читатели библиотеки и просто жители Кипенского сельского поселения собрались в читальном зале библиотеки на праздничный вечер «Кипенская наша родная земля».

Наше поселение Кипень имеет древние корни, интересна история деревни: здесь побывал Пётр I. Елизавета Петровна со своей свитой, приезжая в Ропшинский дворец, в окрестностях Кипени занималась охотой и рыбалкой, для чего был вырыт пруд, который заполняли водой из уникальных кипенских «кипящих» родников и речек. Большой интерес представляет почтовая станция в Кипени, построенная в 1807 году архитектором Луиджи Руска.

Но в этот раз мы говорили больше о других деревнях, входящих в Кипенское сельское поселение: о Волковицах и Волковицком парке, деревнях Глухово, Келози, Витино. Библиотекарь Татьяна Владимировна Болох рассказала много интересного об истории лесопитомника Глухово, саженцы деревьев из лесопитомника высаживались даже на Красной площади в Москве. Интересной была информация о переписке Героя Советского Союза Середенина, могила которого находится в Глухово, со своей любимой девушкой, перепечатка писем хранится в нашей библиотеке.

Тарасова Ольга Александровна, старожил нашего края, рассказала об исчезнувшей ныне деревне Волосово, что находилась рядом с деревней Глухово. Библиотекарь Валентина Михайловна Петрова много интересного поведала об истории деревни Витино, где жила и работала в 60-х годах прошлого века.

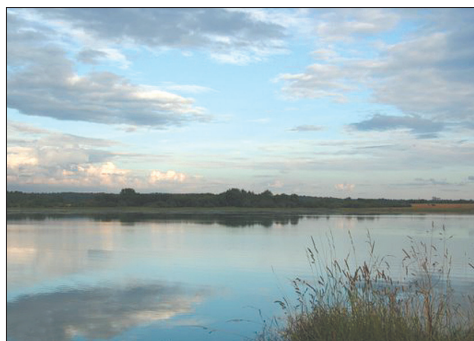

Театрализованное выступление учащихся 6А класса Кипенской школы «Будет жить родничок!» особенно порадовало участников праздника. Дети в костюмах «жаворонка», «ручейка», «родниковой феи», «ромашек» показали небольшой экологический спектакль.

Гвоздём программы стала презентация новой книги кипенского поэта Александра Николаева «Кипень – столица деревень», чтение его новых стихотворений.

К празднику была подготовлена презентация интересных слайдов с видом достопримечательностей Кипени и окрестностей, которая сопровождалась обзором краеведческой литературы, музыкой, стихотворениями Александра Николаева и других местных поэтов о Кипени. Пели песни о деревне, о родине вместе с участниками кипенского народного ансамбля Нужиной Ниной Иннокентьевной и Пелли Ниной Васильевной.

Каждый раз посетителей наших краеведческих вечеров удивляет богатство истории нашего края. Краеведческие праздники за чашкой чая в Кипенской библиотеке вызывают неподдельный интерес наших читателей.

Заведующая  
Кипенской сельской библиотекой  
ДЕМИДОВА Надежда Владимировна  
и постоянный читатель библиотеки  
БУТКО Людмила Павловна



Осень захватывает нас в плен очарованием пестрой листвы, ароматом созревших яблок, богатством своих даров. Сотрудники Ломоносовской межрайонной больницы им. И.Н. Юдченко тоже поддались осенней магии и устроили выставку-ярмарку «Урожай-2014». Устроили просто: каждый желающий принес лучшие плоды и цветы своего сада, самые оригинальные заготовки, пироги и варенья. Такие осенние праздники здесь устраивают каждый год.

Вот и сейчас столы в актовом зале радовали глаз разнообразием съедобных экспонатов. Огромные букеты поздних цветов, экзотические варенья из по-



мидор и моркови, огурец, выращенный в бутылке, пироги и пирожки с начинками, выращенными своими руками, вкуснейшие соленья и маринованные грибы, горячая картошечка, гигантские разноцветные помидоры, необыкновенной формы то ли огурец, то ли кабачок, тыквы, сливы, яблоки и ароматная зелень – все радует глаз, нюх и вкус. Потому что все это, конечно, дали и попробовать. Работники больницы аптеки про каждый из своих экспонатов еще и стихи сочинили. Главный врач Ломоносовской межрайонной больницы Юрий Павлов, осматривая выставку, только ахал: «Ну, надо же, какие люди, что умеют!» А руководитель местного профсоюза Елена Чардымова наградила каждого из участников призами под бурные аплодисменты коллег.

Надежда КИРДЕЕВА, фото автора



## Официально

Сведения о ходе исполнения бюджета муниципального образования  
Ломоносовский муниципальный район за 9 месяцев 2014 год

(рублей)

| Наименование показателя | Утвержденные бюджетные назначения | Исполнено      | % исполнения |
|-------------------------|-----------------------------------|----------------|--------------|
| Доходы                  | 1 406 682 821,77                  | 991 719 590,33 | 71           |
| Расходы                 | 1 547 179 845,09                  | 974 265 504,11 | 63           |
| Дефицит(-), профицит(+) | -140 497 023,32                   | 17 454 086,22  |              |

Доходы бюджета муниципального образования Ломоносовский муниципальный район Ленинградской области за 9 месяцев 2014 года поступили в запланированных объемах.

С 01.01.2014 г. налог, взимаемый в связи с применением упрощенной системы налогообложения поступает в бюджет района по ставке 100% (в 2013 году – 20%).

Наиболее значимыми для бюджета муниципального района в 2014 году, как и в предшествующие годы, являются поступления налога на доходы физических лиц.

Так же крупными доходными источниками являются: доходы, получаемые в виде арендной платы за земельные участки, единый налог на вмененный доход для отдельных видов деятельности, плата за негативное воздействие на окружающую среду, доходы от оказания платных услуг.

Расходы бюджета муниципального образования Ломоносовский муниципальный район имели социальную направленность. Основная доля расходов направлялась на финансирование системы образования.

**Заместитель главы администрации – председатель комитета финансов А. О. КОНДРАШОВ**

## Сведения о численности муниципальных служащих МО Ломоносовский муниципальный район, с указанием фактических затрат на их денежное содержание, а так же работников муниципальных учреждений, с указанием фактических затрат по заработной плате на 01.10.2014

| Работники                          | Фактическая численность на отчетную дату |            |            | Фактические затраты на содержание |            |            |
|------------------------------------|--|------------|------------|-----------------------------------|------------|------------|
|                                    | 1 кв. 2014                               | 2 кв. 2014 | 3 кв. 2014 | 1 кв. 2014                        | 2 кв. 2014 | 3 кв. 2014 |
| Муниципальные служащие             | 111                                      | 106        | 108        | 13872,6                           | 19441,9    | 16744      |
| Работники муниципальных учреждений | 1525                                     | 1466       | 1480       | 110471,8                          | 120168,6   | 106449,2   |

**Примечание** (фактические затраты на содержание указывается денежное содержание работников, Б/У и А/У не включаются)

**Заместитель главы администрации – председатель комитета финансов А.О. КОНДРАШОВ**

## ИНФОРМАЦИОННОЕ СООБЩЕНИЕ

Решение Совета депутатов МО Ломоносовский муниципальный район от 01 октября 2014 года № 3 опубликовано в газете «Ломоносовский районный вестник» № 37 (784) от 05.10.2014 г.

В проекте контракта ..., утвержденного данным решением Совета депутатов (приложение № 2) допущена техническая ошибка. В п. 1.3. проекта контракта ..., вместо слова «второго» следует читать слово – «третьего».

**Аппарат Совета депутатов МО Ломоносовский муниципальный район**

## Государственное предприятие Ленинградской области «Фонд имущества Ленинградской области» извещает о проведении 26 ноября 2014 года аукциона по продаже земельных участков по следующим лотам:

**Лот 1. Земельный участок площадью 13553 кв.м, кадастровый номер 47:14:1002002:92, расположен по адресу: Ленинградская область, Ломоносовский район, МО «Оржицкое сельское поселение», у д. Большое Забородье.**

Участок имеет два контура: площадью 3638 кв.м и 9915 кв.м. Сведения о частях земельного участка и обременениях: участки площадью 8046 кв.м и 3638 кв.м – водоохранная зона водного объекта, участки площадью 8046 кв.м и 3638 кв.м – прибрежная защитная полоса водного объекта.

Начальная цена продажи – 680 000 рублей.

Размер задатка составляет – 136 000 рублей.

Шаг аукциона – 34 000 рублей.

Участок выставлен на торги на основании постановления администрации МО Ломоносовский муниципальный район Ленинградской области от 22.06.2012. №865 (с изменениями от 07.05.2013 № 614).

**Лот 2. Участок площадью 13 229 кв.м, кадастровый номер 47:14:0509008:30, местоположение: Ленинградская область, Ломоносовский муниципальный район, Аннинское сельское поселение, дер. Большие Томики. Категория земель – земли населенных пунктов, разрешенное использование – для промышленного производства.**

Сведения об обременениях – отсутствуют.

Начальная цена продажи участка – 7 000 000 (семь миллионов) рублей.

Размер задатка – 1 400 000 (один миллион четыреста тысяч) рублей.

Шаг аукциона – 350 000 (триста пятьдесят тысяч) рублей.

Основание для проведения торгов: Постановление Администрации МО Ломоносовский муниципальный район Ленинградской области № 978 от 04.07.2014г., № 1204 от 31.07.2014 г.

Аукцион – открытый по составу участников и форме подачи предложений по цене.

Критерий определения победителя – максимальная цена, предложенная участником аукциона.

Заявки принимаются с 27 октября 2014 года по рабочим дням с 10-00 до 16-00 часов по адресу: Санкт-Петербург, ул. Смольного, дом 3, оф. 1-29 (перерыв с 13-00 до 14-00). Дата и время окончания приема заявок – 13.00 часов 25 ноября 2014 года.

Задатки должны поступить на расчетный счет ГП ЛО «Фонд имущества ЛО» № 40602810555040000002 в Северо-Западном банке Сбербанка России, г. Санкт-Петербург, к/с 30101810500000000653, БИК 044030653, ИНН 4703126082 КПП 470301001 не позднее 25 ноября 2014 года на основании заключенного с организатором торгов договора о задатке.

Внесенный задаток засчитывается победителю торгов в сумму платежей, остальным участникам возвращается в течение 3 рабочих дней после проведения торгов.

Дата, время и порядок осмотра земельных участков на местности – с 27 октября по 25 ноября 2014 года в согласованное с организатором торгов время.

Определение участников аукциона с составлением протоколов производится 26 ноября 2014 года в 11 час. 00 мин. по адресу: Санкт-Петербург, ул. Смольного, дом 3, оф. 1-31. Регистрация участников – 26 ноября 2014 года с 11 час. 00 мин. до 11 час. 25 мин.

Начало аукционов в порядке нумерации лотов – по тому же адресу – 26 ноября 2014 года с 11 час. 30 мин.

Подведение итогов аукционов – по тому же адресу 26 ноября 2014 года после окончания аукционов.

Решение об отказе в проведении аукциона может быть принято не позднее 21 ноября 2014 года.

Договор купли-продажи земельного подлежит заключению в срок не позднее 5 дней со дня подписания протокола. Оплата производится в течение 10 дней с момента подписания договора.

Существенным условием аукциона является обязанность победителя в течение пяти дней после проведения аукциона сверх стоимости земельного участка оплатить стоимость работ организатора торгов по подготовке и проведению аукциона в размере: лот № 1 – 67 600 рублей (в т.ч. НДС), лот №2 – 40 000 руб.(в т.ч. НДС) плюс 3% от итоговой цены земельного участка, определенной в ходе торгов, но не менее 45 000 руб. без учета НДС

Для участия в торгах заявителям необходимо предоставить в установленные сроки следующие документы:

– заявку по установленной ГП ЛО «Фонд имущества Ленинградской области» форме с указанием реквизитов счета для возврата задатка в 2-х экз (прилагается);

– копии документов, удостоверяющих личность (для физических лиц);

– платежный документ, подтверждающий перечисление задатка.

– юридическое лицо дополнительно прилагает к заявке нотариально заверенные копии учредительных документов и свидетельства о государственной регистрации юридического лица, а также выписку из решения уполномоченного органа юридического лица о совершении сделки (если это необходимо в соответствии с учредительными документами претендента и законодательством государства, в котором зарегистрирован претендент); документ, подтверждающий полномочия заявителя.

Подробнее ознакомиться с условиями проведения торгов, техническими условиями, формой заявки и сведениями по предмету торгов, определить день и время осмотра участка можно на сайте [www.torgi.gov.ru](http://www.torgi.gov.ru) и в Фонде имущества Ленинградской области по адресу: Санкт-Петербург, ул. Смольного, дом 3, оф. 1-29, тел.: (812) 710-06-13. Контактное лицо – Бандурова Елена Васильевна.

## Государственное предприятие Ленинградской области «Фонд имущества Ленинградской области» извещает о проведении 27 ноября 2014 года аукциона по продаже земельного участка площадью 2 500 кв.м, кадастровый номер 47:14:0502019:18, местоположение: Ленинградская область, Ломоносовский муниципальный район, Аннинское сельское поселение, пос. Аннино, ул. Весенняя. Категория земель – земли населенных пунктов, разрешенное использование – под строительство магазина.

Сведения об обременениях – отсутствуют.

Начальная цена продажи участка – 3 500 000 (три миллиона пятьсот тысяч) рублей.

Размер задатка – 700 000 (семьсот тысяч) рублей.

Шаг аукциона – 175 000 (сто семьдесят пять тысяч) рублей.

Основание для проведения торгов: Постановление Администрации МО Ломоносовский муниципальный район Ленинградской области № 976 от 04.07.2014г., № 1202 от 31.07.2014г.

Аукцион – открытый по составу участников и форме подачи предложений по цене.

Критерий определения победителя – максимальная цена, предложенная участником аукциона.

Заявки принимаются с 27 октября 2014 года по рабочим дням с 10-00 до 16-00 часов по адресу: Санкт-Петербург, ул. Смольного, дом 3, оф. 1-29 (перерыв с 13-00 до 14-00). Дата и время окончания приема заявок – 13.00 часов 26 ноября 2014 года.

Задатки должны поступить на расчетный счет ГП ЛО «Фонд имущества ЛО» № 40602810555040000002 в Северо-Западном банке Сбербанка России, г. Санкт-Петербург, к/с 30101810500000000653, БИК 044030653, ИНН 4703126082 КПП 470301001 не позднее 26 ноября 2014 года на основании заключенного с организатором торгов договора о задатке.

Внесенный задаток засчитывается победителю торгов в сумму платежей, остальным участникам возвращается в течение 3 рабочих дней после проведения торгов.

Дата, время и порядок осмотра земельного участка на местности – с 27 октября по 26 ноября 2014 года в согласованное с организатором торгов время.

Определение участников аукциона с составлением протоколов производится 27 ноября 2014 года в 11 час. 00 мин. по адресу: Санкт-Петербург, ул. Смольного, дом 3, оф. 1-31. Регистрация участников – 27 ноября 2014 года с 11 час. 00 мин. до 11 час. 25 мин.

Начало аукциона по тому же адресу – 27 ноября 2014 года с 11 час. 30 мин.

Подведение итогов аукциона – по тому же адресу 27 ноября 2014 года после окончания аукционов.

Решение об отказе в проведении аукциона может быть принято не позднее 24 ноября 2014 года.

Договор купли-продажи земельного подлежит заключению в срок не позднее 5 дней со дня подписания протокола. Оплата производится в течение 10 дней с момента подписания договора.

Существенным условием аукциона является обязанность победителя в течение пяти дней после проведения аукциона сверх стоимости земельного участка оплатить стоимость работ организатора торгов по подготовке и проведению аукциона в размере 30 000 руб. (в т.ч. НДС) плюс 3% от итоговой цены земельного участка, определенной в ходе торгов, но не менее 45 000 руб. без учета НДС

Для участия в торгах заявителям необходимо предоставить в установленные сроки следующие документы:

– заявку по установленной ГП ЛО «Фонд имущества Ленинградской области» форме с указанием реквизитов счета для возврата задатка в 2-х экз (прилагается);

– копии документов, удостоверяющих личность (для физических лиц);

– платежный документ, подтверждающий перечисление задатка.

– юридическое лицо дополнительно прилагает к заявке нотариально заверенные копии учредительных документов и свидетельства о государственной регистрации юридического лица, а также выписку из решения уполномоченного органа юридического лица о совершении сделки (если это необходимо в соответствии с учредительными документами претендента и законодательством государства, в котором зарегистрирован претендент); документ, подтверждающий полномочия заявителя.

Подробнее ознакомиться с условиями проведения торгов, техническими условиями, формой заявки, кадастровой выпиской и сведениями по предмету торгов, определить день и время осмотра участка можно на сайте [www.torgi.gov.ru](http://www.torgi.gov.ru) и в Фонде имущества Ленинградской области по адресу: Санкт-Петербург, ул. Смольного, дом 3, оф. 1-29, тел.: (812) 710-06-13. Контактное лицо – Бандурова Елена Васильевна.

## Государственное предприятие Ленинградской области «Фонд имущества Ленинградской области» извещает о проведении 28 ноября 2014 года аукциона по продаже земельного участка площадью 2 807 кв.м, кадастровый номер 47:14:0502018:23, местоположение: Ленинградская область, Ломоносовский муниципальный район, Аннинское сельское поселение, пос. Аннино, ул. 10-й Пятилетки, участок 2а. Категория земель – земли населенных пунктов, разрешенное использование – для строительства магазина.

Сведения об обременениях – отсутствуют.

Начальная цена продажи участка – 3 900 000 (три миллиона девятьсот тысяч) рублей.

Размер задатка – 780 000 (семьсот восемьдесят тысяч) рублей.

Шаг аукциона – 195 000 (сто девяносто пять тысяч) рублей.

Основание для проведения торгов: Постановление Администрации МО Ломоносовский муниципальный район Ленинградской области № 977 от 04.07.2014 г., № 1203 от 31.07.2014 г.

Аукцион – открытый по составу участников и форме подачи предложений по цене.

Критерий определения победителя – максимальная цена, предложенная участником аукциона.

Заявки принимаются с 27 октября 2014 года по рабочим дням с 10-00 до 16-00 часов по адресу: Санкт-Петербург, ул. Смольного, дом 3, оф. 1-29 (перерыв с 13-00 до 14-00). Дата и время окончания приема заявок – 13.00 часов 27 ноября 2014 года.

Задатки должны поступить на расчетный счет ГП ЛО «Фонд имущества ЛО» № 40602810555040000002 в Северо-Западном банке Сбербанка России,

(Окончание на стр. 7)



## Официально

(Окончание. Начало на стр. 6)

г. Санкт-Петербург, к/с 30101810500000000653, БИК 044030653, ИНН 4703126082 КПП 470301001 не позднее 27 ноября 2014 года на основании заключенного с организатором торгов договора о задатке.

Внесенный задаток засчитывается победителю торгов в сумму платежей, остальным участникам возвращается в течение 3 рабочих дней после проведения торгов.

Дата, время и порядок осмотра земельных участков на местности – с 27 октября по 27 ноября 2014 года в согласованное с организатором торгов время.

Определение участников аукциона с составлением протоколов производится 28 ноября 2014 года в 11 час. 00 мин. по адресу: Санкт-Петербург, ул. Смольного, дом 3, оф. 1-31. Регистрация участников – 28 ноября 2014 года с 11 час. 00 мин. до 11 час. 25 мин.

Начало аукциона по тому же адресу – 28 ноября 2014 года с 11 час. 30 мин.

Подведение итогов аукционов – по тому же адресу 28 ноября 2014 года после окончания аукционов.

Решение об отказе в проведении аукциона может быть принято не позднее 25 ноября 2014 года.

Договор купли-продажи земельного подлежит заключению в срок не позднее 5 дней со дня подписания протокола. Оплата производится в течение 10 дней с момента подписания договора.

Существенным условием аукциона является обязанность победителя в течение пяти дней после проведения аукциона сверх стоимости земельного участка оплатить стоимость работ организатора торгов по подготовке и проведению аукциона в размере 30 000 руб. (в т.ч. НДС) плюс 3% от итоговой цены земельного участка, определенной в ходе торгов, но не менее 45 000 руб. без учета НДС

Для участия в торгах заявителям необходимо предоставить в установленные сроки следующие документы:

– заявку по установленной ГП ЛО «Фонд имущества Ленинградской области» форме с указанием реквизитов счета для возврата задатка в 2-х экз (прилагается);

– копии документов, удостоверяющих личность (для физических лиц);

– платежный документ, подтверждающий перечисление задатка.

– юридическое лицо дополнительно прилагает к заявке нотариально заверенные копии учредительных документов и свидетельства о государственной регистрации юридического лица, а также выписку из решения уполномоченного органа юридического лица о совершении сделки (если это необходимо в соответствии с учредительными документами претендента и законодательством государства, в котором зарегистрирован претендент); документ, подтверждающий полномочия заявителя.

Подробнее ознакомиться с условиями проведения торгов, техническими условиями, формой заявки, кадастровой выпиской и сведениями по предмету торгов, определить день и время осмотра участка можно на сайте [www.torgi.gov.ru](http://www.torgi.gov.ru) и в Фонде имущества Ленинградской области по адресу: Санкт-Петербург, ул. Смольного, дом 3, оф. 1-29, тел.: (812) 710-06-13. Контактное лицо – Бандурова Елена Васильевна.

Форма Заявки на участие в аукционе:

### ЗАЯВКА № \_\_\_\_\_ на участие в аукционе по продаже земельного участка

Санкт-Петербург «\_\_\_» \_\_\_\_\_ 20\_\_ г.

Претендент: Юридическое лицо  
Физическое лицо

Наименование претендента: \_\_\_\_\_  
(для юридических лиц – полное наименование,

для физических лиц – Ф.И.О.)

Реквизиты претендента:

для физических лиц: документ, удостоверяющий личность – \_\_\_\_\_, серия,

№ \_\_\_\_\_, выдан \_\_\_\_\_

дата выдачи – «\_\_\_» \_\_\_\_\_ 200\_\_ г.

дата рождения \_\_\_\_\_, телефон \_\_\_\_\_.

Место проживания: \_\_\_\_\_.

для юридических лиц: документ о государственной регистрации – \_\_\_\_\_

(наименование, номер, дата регистрации, орган, осуществивший регистрацию, ИНН)

юридический адрес: \_\_\_\_\_

фактический адрес: \_\_\_\_\_

телефон/факс: \_\_\_\_\_

\_\_\_\_\_

\_\_\_\_\_

\_\_\_\_\_

\_\_\_\_\_

\_\_\_\_\_

\_\_\_\_\_

\_\_\_\_\_

\_\_\_\_\_

\_\_\_\_\_

\_\_\_\_\_

\_\_\_\_\_

\_\_\_\_\_

\_\_\_\_\_

\_\_\_\_\_

\_\_\_\_\_

\_\_\_\_\_

\_\_\_\_\_

\_\_\_\_\_

\_\_\_\_\_

\_\_\_\_\_

\_\_\_\_\_

\_\_\_\_\_

\_\_\_\_\_

\_\_\_\_\_

\_\_\_\_\_

\_\_\_\_\_

\_\_\_\_\_

\_\_\_\_\_

\_\_\_\_\_

\_\_\_\_\_

\_\_\_\_\_

\_\_\_\_\_

\_\_\_\_\_

\_\_\_\_\_

\_\_\_\_\_

\_\_\_\_\_

Претендент подтверждает, что он:

ознакомлен с проектом договора купли-продажи земельного участка и документацией по аукциону;

согласен на обработку ГП ЛО «Фонд имущества Ленинградской области» персональных данных согласно статье 3 Федерального закона от 27.07.2006 № 152-ФЗ «О персональных данных» в целях, не противоречащих действующему законодательству.

Перечень документов, прилагаемых к заявке:

Подпись претендента: МП

(или его представителя):

\_\_\_\_\_ (должность) \_\_\_\_\_ (подпись)  
(Ф.И.О.)

Заявитель представил документы согласно перечню.

Заявка принята ГП ЛО «Фонд имущества Ленинградской области»

Дата: «\_\_\_» \_\_\_\_\_ 20\_\_ г.

Время: \_\_\_ час. \_\_\_ мин.

Ответственное лицо от ГП ЛО «Фонд имущества Ленинградской области»:

\_\_\_\_\_ (должность) \_\_\_\_\_ (подпись)  
(Ф.И.О.)

## 2. Форма ДОГОВОРА КУПЛИ-ПРОДАЖИ ЗЕМЕЛЬНОГО УЧАСТКА

г. Ломоносов

«\_\_\_» \_\_\_\_\_ 2014 г.

**Муниципальное образование (далее МО) Ломоносовский муниципальный район Ленинградской области**, устав зарегистрирован в Управлении Министерства юстиции РФ по Санкт-Петербургу и Ленинградской области 03.06.2009 г. за государственным регистрационным номером RU 475110002009001, от имени которого выступает Комитет по управлению муниципальным имуществом Администрации МО Ломоносовский муниципальный район, зарегистрированный в ИМНС по Ломоносовскому району Ленинградской области 02.11.2002 г. за основным государственным регистрационным номером 1024702183494, ИНН 4720009036, местонахождение: г.Ломоносов, ул.Владимирская, дом 19/15, именуемый в дальнейшем «Продавец» в лице председателя комитета по управлению муниципальным имуществом администрации МО Ломоносовский муниципальный район **Чехуна Олега Андреевича**, действующего в соответствии с Положением о Комитете, утвержденного решением Совета депутатов МО Ломоносовский муниципальный район Ленинградской области № 33 от 30.05.2011 г., с одной стороны, и \_\_\_\_\_ именуемый в дальнейшем «Покупатель», с другой стороны заключили настоящий договор о нижеследующем

### 1. Предмет договора

Продавец, на основании Постановления администрации МО Ломоносовский муниципальный район Ленинградской области № \_\_\_ от \_\_\_\_\_ г., и протокола № \_\_\_ от \_\_\_\_\_ г. «\_\_\_\_\_», утвержденного Государственным предприятием Ленинградской области «Фонд имущества Ленинградской области» и в соответствии с п. \_\_\_\_\_ ст. \_\_\_\_\_ Земельного Кодекса РФ продал, а Покупатель, как победитель аукциона, приобрел в **частную собственность земельный участок** площадью \_\_\_\_\_ (\_\_\_\_\_) кв.м. для \_\_\_\_\_, в границах кадастрового паспорта прилегаемого к настоящему договору, находящегося по адресу: Ленинградская область, Ломоносовский район, Аннинское сельское поселение, \_\_\_\_\_, кадастровый номер \_\_\_\_\_ в дальнейшем Участок. Категория земель – \_\_\_\_\_.

### 2. Плата по договору

2.1. Стоимость проданного Участка составляет \_\_\_\_\_ руб. (\_\_\_\_\_), что подтверждается Протоколом № \_\_\_ от \_\_\_\_\_ «\_\_\_\_\_» (Приложение 2).

2.2. В счет оплаты земельного участка засчитывается задаток в размере \_\_\_\_\_ руб. (\_\_\_\_\_), внесенный Покупателем при подаче заявки на участие в аукционе на счет Организатора торгов ГП ЛО «Фонд имущества ЛО»: № 40602810555040000002 в Северо-Западном банке Сбербанка России, г. Санкт-Петербург, к/с 30101810500000000653, БИК 044030653, ИНН 4703126082 КПП 470301001 Оставшуюся сумму в размере \_\_\_\_\_ руб. (\_\_\_\_\_), покупатель перечисляет в течение 15 банковских дней с момента подписания сторонами настоящего договора платежным документом, с указанием в графе «Назначение платежа» – «Доходы от продажи земельных участков»: на р\сч 40101810200000010022, БИК 044106001 в ГРКЦ ГУ Банка России по Ленинградской области г. Санкт-Петербург, код ОКАТО 41230804000, КБК 923 114 06013 10 0000 430, КПП 472001001, ИНН 4720009036.

Получатель платежа – УФК МФ РФ по Ленобласти (КУМИ администрации Ломоносовского муниципального района).

2.3. Акт приема-передачи земельного участка оформляется в течение 5(пяти) дней после поступления, указанной в п.2.2 настоящего договора суммы на расчетный счет «Продавца».

### 3. Обременения и ограничения пользования земельным участком

### 4. Обязательства сторон

4.1. Продавец продал, а Покупатель купил по настоящему договору земельный участок свободным от любых (кроме изложенных в разделе 3 настоящего договора) имущественных прав и претензий третьих лиц, о которых в момент заключения договора Продавец или Покупатель не мог не знать.

4.2. Продавец гарантирует, что до совершения настоящего договора указанный земельный участок, ни кому не продан, не заложен, судебного спора о нем не имеется.

Отчуждаемый Участок, под арестом (запрещением) не значится.

4.3. Ответственность и права сторон, не предусмотренные в настоящем договоре, определяются в соответствии с законодательством Российской Федерации, правовыми актами Правительства Ленинградской области, изданными в пределах его компетенции.

### 5. Заключительные положения

5.1. Переход права собственности подлежит государственной регистрации в Управлении Федеральной службы государственной регистрации, кадастра и картографии по Ленинградской области.

5.2. Право собственности на земельный участок возникает у покупателя с момента государственной регистрации.

5.3. Все расходы по заключению и регистрации настоящего договора, а так же расходы по регистрации права собственности на Участок оплачивает Покупатель.

5.4. На основании статьи 556 Гражданского кодекса РФ Продавец передал, а Покупатель принял указанный земельный участок в соответствии с условиями настоящего договора.

5.5. Настоящий договор составлен на 2-х (двух) листах, в 3-х (трех) экземплярах, имеющих равную юридическую силу. Первый экземпляр передан Покупателю, второй экземпляр находится в Управлении Федеральной службы государственной регистрации, кадастра и картографии по Ленинградской области, третий в Комитете по управлению муниципальным имуществом администрации МО Ломоносовский муниципальный район.

5.6. В качестве неотъемлемой части к договору прилагается:

1). Кадастровый паспорт земельного участка (прилагается во всех случаях);

2). Расчет цены выкупа земельного участка.

3) Акт приема-передачи.

### 6. Подписи сторон

от «Продавца»:

от «Покупателя»:



## Официально

МЕСТНАЯ АДМИНИСТРАЦИЯ МО РУССКО-ВЫСОЦКОЕ СЕЛЬСКОЕ ПОСЕЛЕНИЕ МО ЛОМОНОСОВСКИЙ МУНИЦИПАЛЬНЫЙ РАЙОН ЛЕНИНГРАДСКОЙ ОБЛАСТИ  
ПОСТАНОВЛЕНИЕ

от 21.10.2014

№ 99

О согласовании проекта Правил землепользования и застройки МО Русско-Высоцкое сельское поселение и опубликовании проекта

Местная администрация МО Русско-Высоцкое сельское поселение рассмотрев протокол заседания Комиссии по подготовке проекта Правил землепользования и застройки МО Русско-Высоцкое сельское поселение от 21.10.2014, в соответствии с положениями Градостроительного кодекса РФ, Земельного кодекса РФ, Федерального закона РФ № 131-ФЗ от 06.10.2003 «Об общих принципах организации местного самоуправления в РФ»,

Уставом МО Русско-Высоцкое сельское поселение **ПОСТАНОВЛЯЕТ:**

Согласовать проект Правил землепользования и застройки МО Русско-Высоцкое сельское поселение МО Ломоносовский муниципальный район Ленинградской области, согласно приложению.

Опубликовать проект Правил землепользования и застройки МО Русско-Высоцкое сельское поселение МО Ломоносовский муниципальный рай-

он Ленинградской области на официальном сайте МО в сети «Интернет» [russko-vys.ru](http://russko-vys.ru), настоящее постановление и карту градостроительного зонирования МО Русско-Высоцкое сельское поселение МО Ломоносовский муниципальный район Ленинградской области в газете «Ломоносовский районный вестник».

Направить проект Правил землепользования и застройки МО Русско-Высоцкое

сельское поселение МО Ломоносовский муниципальный район Ленинградской области главе муниципального образования для принятия решения о проведении публичных слушаний.

Настоящее постановление вступает в силу с момента опубликования.

Глава МО Русско-Высоцкое сельское поселение  
Л.И. ВОЛКОВА

МЕСТНАЯ АДМИНИСТРАЦИЯ МО РУССКО-ВЫСОЦКОЕ СЕЛЬСКОЕ ПОСЕЛЕНИЕ МО ЛОМОНОСОВСКИЙ МУНИЦИПАЛЬНЫЙ РАЙОН ЛЕНИНГРАДСКОЙ ОБЛАСТИ  
ПОСТАНОВЛЕНИЕ

от 21.10.2014

№ 100

О согласовании проекта внесения изменений в Генеральный план МО Русско-Высоцкое сельское поселение и опубликовании проекта

Местная администрация МО Русско-Высоцкое сельское поселение рассмотрев проект внесения изменений в Генеральный план МО Русско-Высоцкое сельское поселение, в соответствии с положениями Градостроительного кодекса РФ, Земельного кодекса РФ, Федерального закона РФ № 131-ФЗ от 06.10.2003 «Об общих принципах организации местного самоуправления в РФ», Уставом МО Русско-Высоцкое сельское поселение **ПОСТАНОВЛЯЕТ:**

Согласовать проект внесения изменений в Генеральный план МО Русско-Высоцкое сельское поселение МО Ломоносовский муниципальный район Ленинградской области, согласно приложению.

Опубликовать проект внесения изменений в Генеральный план МО Русско-Высоцкое сельское поселение МО Ломоносовский муниципальный район Ленинградской области на официальном сайте МО в сети «Интернет» [russko-vys.ru](http://russko-vys.ru), настоящее постановление в газете «Ломоносовский районный вестник».

Направить проект внесения изменений в Генеральный план МО Русско-Высоцкое сельское поселение МО Ломоносовский муниципальный район Ленинградской области главе муниципального образования для принятия решения о проведении публичных слушаний.

Настоящее постановление вступает в силу с момента опубликования.

Глава МО Русско-Высоцкое сельское поселение  
Л.И. ВОЛКОВА

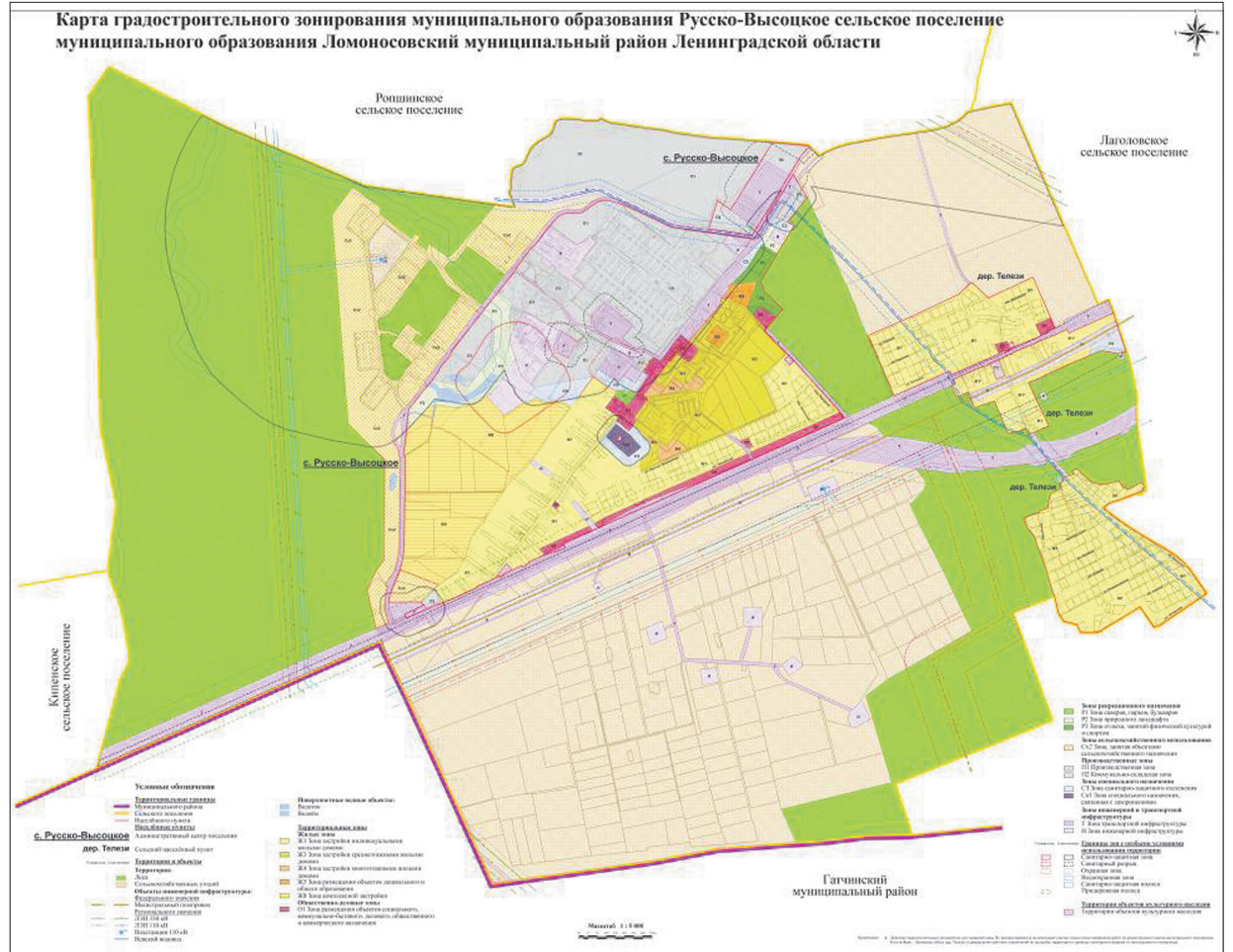

СОВЕТ ДЕПУТАТОВ МУНИЦИПАЛЬНОГО ОБРАЗОВАНИЯ РУССКО-ВЫСОЦКОЕ СЕЛЬСКОЕ ПОСЕЛЕНИЕ ЛОМОНОСОВСКОГО МУНИЦИПАЛЬНОГО РАЙОНА ЛЕНИНГРАДСКОЙ ОБЛАСТИ  
РЕШЕНИЕ

23 октября 2014 года

№ 14

О проведении публичных слушаний по проекту Правил землепользования и застройки МО Русско-Высоцкое сельское поселение муниципального образования Ломоносовский муниципальный район Ленинградской области

В соответствии с Федеральным законом от 6 октября 2003 года № 131-ФЗ «Об общих принципах организации местного самоуправления в Российской Федерации», Градостроительным кодексом Российской Федерации, Уставом муниципального образования Русско-Высоцкое сельское поселение, совет депутатов муниципального образования Русско-Высоцкое сельское поселение **решил:**

Поручить местной администрации организовать и провести публичные слушания на всей территории муниципального образования по проекту Правил землепользования и застройки муниципального образования Русско-Высоцкое сельское поселение муниципального образования Ломоносовский муниципальный район Ленинградской области в каждом населённом пункте муниципального образования Русско-Высоцкое сельское поселение в следующем порядке:

– 24 ноября 2014 года в 14 часов 30 минут по адресу: дер. Телези, д. 13 (у здания магазина);

– 24 ноября 2014 года в 16 часов 30 минут по адресу: с. Русско-Высоцкое, д. 3 (в актовом зале помещения местной администрации);

Поручить местной администрации информировать население о проведении публичных слушаний, организовать выставку-экспозицию демонстрационных материалов проекта Правил землепользования и застройки муниципального образования Русско-Высоцкое сельское поселение муниципального образования Ломоносовский муниципальный район Ленинградской области в актовом зале помещения местной администрации по адресу: Ленинградская область, Ломоносовский район, с. Русско-Высоцкое, д. 3 и разместить на официальном сайте МО в сети «Интернет» [russko-vys.ru](http://russko-vys.ru).

Замечания и предложения письменно направлять в адрес местной администрации муниципального образования Русско-Высоцкое сельское поселение в период с момента опубликования извещения о проведении публичных слушаний по 24 ноября 2014 года, по адресу: Ленинградская область, Ломоносовский район, с. Русско-Высоцкое, д. 3.

Подготовку сводного (общего) заключения о результатах публичных слушаний возложить на местную администрацию муниципального образования Русско-Высоцкое сельское поселение.

Настоящее решение вступает в силу с момента его опубликования.

Глава МО Русско-Высоцкое сельское поселение Л.И. ВОЛКОВА

СОВЕТ ДЕПУТАТОВ МУНИЦИПАЛЬНОГО ОБРАЗОВАНИЯ РУССКО-ВЫСОЦКОЕ СЕЛЬСКОЕ ПОСЕЛЕНИЕ ЛОМОНОСОВСКОГО МУНИЦИПАЛЬНОГО РАЙОНА ЛЕНИНГРАДСКОЙ ОБЛАСТИ  
РЕШЕНИЕ

23 октября 2014 года

№ 15

О назначении публичных слушаний по проекту внесения изменений в Генеральный план муниципального образования Русско-Высоцкое сельское поселение муниципального образования Ломоносовский муниципальный район Ленинградской области

В соответствии с Федеральным законом от 6 октября 2003 года № 131-ФЗ «Об общих принципах организации местного самоуправления в Российской Федерации», Градостроительным кодексом Российской Федерации, Уставом муниципального образования Русско-Высоцкое сельское поселение, совет депутатов муниципального образования Русско-Высоцкое сельское поселение **решил:**

Поручить местной администрации организовать и провести публичные слушания на всей территории муниципального образования по проекту внесения изменений в Генеральный план муниципального образования Русско-Высоцкое сельское поселение муниципального образования Ломоносовский муниципальный район Ленинградской области в каждом населённом пункте муниципального образования Русско-Высоцкое сельское поселение в следующем порядке:

– 24 ноября 2014 года в 14 часов 00 минут по адресу: дер. Телези, д. 13 (у здания магазина);

– 24 ноября 2014 года в 16 часов 00 минут по адресу: с. Русско-Высоцкое, д. 3 (в актовом зале помещения местной администрации);

Поручить местной администрации информировать население о проведении публичных слушаний и организовать выставку-экспозицию демонстрационных материалов проекта внесения изменений в Генеральный план муниципального образования Русско-Высоцкое сельское поселение муниципального образования Ломоносовский муниципальный район Ленинградской области в актовом зале помещения местной администрации по адресу: Ленинградская область, Ломоносовский район, с. Русско-Высоцкое, д. 3 и разместить на официальном сайте МО в сети «Интернет» [russko-vys.ru](http://russko-vys.ru).

Замечания и предложения письменно направлять в адрес местной администрации муниципального образования Русско-Высоцкое сельское поселение в период с момента опубликования извещения о проведении публичных слушаний по 24 ноября 2014 года, по адресу: Ленинградская область, Ломоносовский район, с. Русско-Высоцкое, д. 3 и разместить на официальном сайте МО в сети «Интернет» [russko-vys.ru](http://russko-vys.ru).

Подготовку сводного (общего) заключения о результатах публичных слушаний возложить на местную администрацию муниципального образования Русско-Высоцкое сельское поселение.

Настоящее решение вступает в силу с момента его опубликования.

Глава МО Русско-Высоцкое сельское поселение Л.И. ВОЛКОВА